

При использовании данных ссылка на Томскстат обязательна. Перепечатке и тиражированию не подлежит.

В докладе приняты условные обозначения:

г	грамм	м ³	кубический метр
г.	год	млн.	миллион
га	гектар	млрд.	миллиард
Гкал	гигакалория	пасс.-км	пассажиро-километр
дкл	декалитр	пог. м	погонный метр
долл.	доллар	р.	раз
ед.	единица	руб.	рубль
кВт	киловатт	т	тонна
кВт-ч	киловатт-час	т.г.	текущий год
кг	килограмм	т-км	тонно-километр
км	километр	туб.	тысяч условных банок
км ²	квадратный километр	тыс.	тысяча
км ³	кубический километр	усл. ед.	условная единица
л	литр	шт.	штука
м	метр	экз.	экземпляр
м ²	квадратный метр	ц	центнеров

-	явление отсутствует
...	данных не имеется
x	сопоставление невозможно
0.0	значение показателя меньше единицы измерения

В отдельных случаях незначительные расхождения между итогом и суммой слагаемых объясняются округлением данных.

Ряд показателей, приведенных в докладе, рассчитан с учетом экспертной оценки.

Относительные показатели отражены в сопоставимой структуре отчитывающихся предприятий и организаций.

Отдельные показатели экономики формируются как по «хозяйственным» видам деятельности (отнесением данных по всем видам деятельности к основному виду деятельности организаций), так и по «чистым» – фактическим видам деятельности.

ТОМСКАЯ ОБЛАСТЬ

СОДЕРЖАНИЕ

	Стр.
ОСНОВНЫЕ ЭКОНОМИЧЕСКИЕ И СОЦИАЛЬНЫЕ ПОКАЗАТЕЛИ	3
ПРОИЗВОДСТВО ТОВАРОВ И УСЛУГ	10
Оборот организаций	10
Промышленное производство	14
Добыча полезных ископаемых	15
Обрабатывающие производства	17
Обеспечение электрической энергией, газом и паром; кондиционирование воздуха	22
Водоснабжение; водоотведение, организация сбора и утилизации отходов, деятельность по ликвидации загрязнений	23
Сельское и лесное хозяйство	25
Сельское хозяйство	25
Лесозаготовки	29
Строительство	29
Транспорт	34
РЫНКИ ТОВАРОВ И УСЛУГ	36
Розничная торговля	36
Рестораны, кафе и бары	39
Рынок платных услуг населению	41
Оптовая торговля	43
ДЕМОГРАФИЯ ОРГАНИЗАЦИЙ	45
ЦЕНЫ	49
Потребительские цены	49
Цены на рынке жилья	60
Цены производителей	62
ФИНАНСЫ	75
Показатели финансово-кредитной системы	75
Финансы организаций	76
Финансовые результаты деятельности организаций	76
Состояние платежей и расчетов в организациях	79
СОЦИАЛЬНАЯ СФЕРА	84
Уровень жизни населения	84
Величина прожиточного минимума	84
Заработная плата	84
Просроченная задолженность организаций по заработной плате	90
Занятость и безработица	93
Заболеваемость	99
ДЕМОГРАФИЧЕСКАЯ СИТУАЦИЯ	102
МЕТОДОЛОГИЧЕСКИЕ ПОЯСНЕНИЯ	105

ОСНОВНЫЕ ЭКОНОМИЧЕСКИЕ И СОЦИАЛЬНЫЕ ПОКАЗАТЕЛИ

ОСНОВНЫЕ ЭКОНОМИЧЕСКИЕ И СОЦИАЛЬНЫЕ ПОКАЗАТЕЛИ

Сводные итоги

за январь-декабрь 2022 года

	Фактически		Январь-декабрь 2022 в % к январю-декабрю 2021 (в действующих ценах)	Индекс промышленного производства ¹⁾			Справочно январь - декабрь 2021 в % к январю - декабрю 2020 ²⁾
				декабрь 2022 в % к		январь-декабрь 2022 в % к январю-декабрю 2021	
	декабрь	январь - декабрь		нояб-рю 2022	декабрю 2021		
Объем отгруженных товаров собственного производства, выполненных работ и услуг собственными силами по видам деятельности (В, С, D, E), млн. рублей:	48645.5	532659.2	107.3	115.2	99.7	99.4	106.3
Добыча полезных ископаемых	10230.9	210543.2	105.6	103.4	94.5	99.3	96.7
в том числе:							
добыча нефти и природного газа	8576.3	191058.7	104.4	102.4	92.2	96.6	104.1
добыча металлических руд	... ³⁾	... ³⁾	-	... ³⁾	-	-	-
добыча прочих полезных ископаемых	70.9	977.1	139.4	111.8	352.5	106.5	110.3
предоставление услуг в области добычи полезных ископаемых	... ³⁾	... ³⁾	118.1	109.8	102.2	122.1	60.0
Обрабатывающие производства	31792.8	270235.8	108.3	122.3	102.1	99.4	114.0
в том числе:							
производство пищевых продуктов	4056.1	48019.1	112.8	103.4	85.4	95.6	107.7
производство напитков	700.4	8541.0	115.4	96.8	94.6	99.8	99.8
производство табачных изделий	... ³⁾	... ³⁾	-	... ³⁾	... ³⁾	... ³⁾	... ³⁾
производство текстильных изделий	6.8	40.1	121.4	133.8	182.4	106.5	87.0

ТОМСКАЯ ОБЛАСТЬ

	Фактически		Январь-декабрь 2022 в % к январю-декабрю 2021 (в действующих ценах)	Индекс промышленного производства ¹⁾			Справочно январь - декабрь 2021 в % к январю - декабрю 2020 ²⁾
				декабрь 2022 в % к		январь-декабрь 2022 в % к январю-декабрю 2021	
	декабрь	январь - декабрь		нояб-рю 2022	декабрю 2021		
производство одежды	21.8	212.4	145.9	107.7	98.5	92.4	102.0
производство кожи и изделий из кожи	58.5	784.1	145.6	111.1	99.8	98.5	93.4
обработка древесины и производство изделий из дерева и пробки, кроме мебели, производство изделий из соломки и материалов для плетения	2106.9	25625.6	97.3	134.3	93.8	96.7	131.2
производство бумаги и бумажных изделий	12.6	135.9	131.2	117.6	103.4	89.4	85.7
деятельность полиграфическая и копирование носителей информации	611.6	7098.5	96.6	86.7	91.4	99.9	126.8
производство кокса и нефтепродуктов	6520.9	41587.8	104.4	103.5	105.0	93.3	140.5
производство химических веществ и химических продуктов	2930.7	27491.3	88.5	101.9	101.6	91.8	103.6
производство лекарственных средств и материалов, применяемых в медицинских целях	388.3	3612.9	112.8	73.1	112.0	80.3	73.2
производство резиновых и пластмассовых изделий	638.4	8891.3	94.5	99.3	104.0	95.0	143.3
производство прочей неметаллической минеральной продукции	580.0	7765.4	125.7	96.7	101.3	106.8	114.8
производство металлургическое	... ³⁾	... ³⁾	109.2	177.3	145.9	113.0	93.7

ОСНОВНЫЕ ЭКОНОМИЧЕСКИЕ И СОЦИАЛЬНЫЕ ПОКАЗАТЕЛИ

	Фактически		Январь-декабрь 2022 в % к январю-декабрю 2021 (в действующих ценах)	Индекс промышленного производства ¹⁾			Справочно январь - декабрь 2021 в % к январю - декабрю 2020 ²⁾
				декабрь 2022 в % к		январь-декабрь 2022 в % к январю-декабрю 2021	
	декабрь	январь - декабрь		нояб-рю 2022	декабрю 2021		
производство готовых металлических изделий, кроме машин и оборудования	323.5	3415.6	113.6	94.2	79.2	101.1	149.5
производство компьютеров, электронных и оптических изделий	3058.6	12305.8	112.8	135.9	76.4	123.6	100.2
производство электрического оборудования	4514.7	38584.8	123.3	188.9	157.4	119.4	97.6
производство машин и оборудования, не включенных в другие группировки	1263.5	7679.0	129.5	196.6	163.9	116.3	114.2
производство автотранспортных средств, прицепов и полуприцепов	... ³⁾	... ³⁾	-	... ³⁾	... ³⁾	... ³⁾	... ³⁾
производство прочих транспортных средств и оборудования	61.5	1129.5	181.7	100.7	45.2	107.5	115.0
производство мебели	130.3	1444.1	132.8	116.4	108.4	91.6	98.9
производство прочих готовых изделий	77.6	903.0	121.3	100.5	61.0	78.8	130.4
ремонт и монтаж машин и оборудования	1416.5	10472.4	124.5	177.5	111.1	100.6	107.1
Обеспечение электрической энергией, газом и паром; кондиционирование воздуха	5768.0	42154.7	110.1	122.3	115.5	102.6	113.9

ТОМСКАЯ ОБЛАСТЬ

	Фактически		Январь-декабрь 2022 в % к январю-декабрю 2021 (в действующих ценах)	Индекс промышленного производства ¹⁾			Справочно январь - декабрь 2021 в % к январю - декабрю 2020 ²⁾
				декабрь 2022 в % к		январь-декабрь 2022 в % к январю-декабрю 2021	
	декабрь	январь - декабрь		нояб-рю 2022	декабрю 2021		
Водоснабжение; водоотведение, организация сбора и утилизации отходов, деятельность по ликвидации загрязнений	853.8	9725.5	104.8	104.5	66.2	90.3	103.0

¹⁾ Индекс промышленного производства исчисляется по видам деятельности: «Добыча полезных ископаемых», «Обрабатывающие производства», «Обеспечение электрической энергией, газом и паром; кондиционирование воздуха», «Водоснабжение; водоотведение, организация сбора и утилизации отходов, деятельность по ликвидации загрязнений» на основе данных о динамике производства важнейших товаров-представителей (в натуральном или стоимостном выражении). В качестве весов используется структура валовой добавленной стоимости по видам экономической деятельности 2018 года.

²⁾ Данные уточнены в соответствии с Регламентом разработки и публикации данных по производству и отгрузке продукции и динамике промышленного производства, утвержденным приказом Росстата от 18.08.2020 г. № 470.

³⁾ Данные не публикуются в целях обеспечения конфиденциальности первичных статистических данных, полученных от организаций, в соответствии с Федеральным законом от 29.11.07 №282-ФЗ (ст.4,п.5; ст.9,п.1).

	Декабрь 2022	В % к		Январь - декабрь 2022	В % к январю-декабрю 2021	Справочно январь - декабрь 2021 в % к январю - декабрю 2020
		нояб-рю 2022	декаб-рю 2021			
Продукция сельского хозяйства – всего, млн. рублей	x	x	x	43041.8	102.5	99.8
Производство основных продуктов сельского хозяйства (в хозяйствах всех категорий; по расчетным данным):						
скот и птица на убой (в живом весе), тыс. тонн	14.7	101.4	97.4	165.5	101.8	103.1
молоко, тыс. тонн	12.2	98.4	103.4	148.7	101.7	99.1
яйца, млн. штук	9.8	106.1	102.0	131.3	107.9	98.7
Объем работ, выполненных собственными силами по виду деятельности «Строительство», млн. рублей	9410.5	107.3	51.6	69416.0	81.5	98.7

ОСНОВНЫЕ ЭКОНОМИЧЕСКИЕ И СОЦИАЛЬНЫЕ ПОКАЗАТЕЛИ

	Декабрь 2022	В % к		Январь - декабрь 2022	В % к январю- декабрю 2021	Справочно январь - декабрь 2021 в % к январю - декабрю 2020
		нояб- рю 2022	декаб- рю 2021			
Ввод в действие жилых домов, м ² общей площади	41704	в 2.4 р.	37.7	364149	76.4	105.6
в том числе:						
индивидуальное жилищное строительство	1300	14.4	3.6	255084	85.1	116.1
Оборот розничной торговли, млн. рублей	25002.1	126.5	94.8	244867.5	101.3	112.9
в том числе:						
пищевые продукты, включая напитки, и табачные изделия	11926.6	123.7	94.8	118909.3	102.5	111.8
непродовольственные товары	13075.5	129.1	94.8	125958.2	100.2	114.0
Оборот общественного пита- ния, млн. рублей	878.7	109.3	93.9	9625.0	107.6	120.7
Объем платных услуг населе- нию, млн. рублей	5349.9	97.8	92.8	59930.8	104.0	97.9
Оборот оптовой торговли, млн. рублей	42024.2	121.7	98.6	485999.1	122.2	112.9
Просроченная задолженность по выплате средств на оплату труда по учитываемому кругу предприятий на конец месяца, тыс. рублей	8258	33.6	в 5.6 р.	x	x	x
в том числе:						
просроченная задолженность из-за несвоевременного по- лучения денежных средств из бюджетов всех уровней	-	-	-	x	x	x
Численность работников, перед которыми имеется задолжен- ность по заработной плате на конец месяца, человек	78	26.5	166.0	x	x	x
Стоимость условного (мини- мального) набора продуктов питания, рублей	5446.97	101.4	104.3	x	x	x
Стоимость фиксированного набора потребительских това- ров и услуг для проведения межрегиональных сопоставле- ний, рублей	19454.13	101.4	108.8	x	x	x
Индекс потребительских цен	x	100.8	112.7	x	114.2	105.7
в том числе:						
продовольственные товары (включая алкогольные напит- ки)	x	100.1	109.5	x	114.9	106.8
непродовольственные товары	x	99.7	113.0	x	115.4	106.0

ТОМСКАЯ ОБЛАСТЬ

	Декабрь 2022	В % к		Январь - декабрь 2022	В % к январю- декабрю 2021	Справочно январь - декабрь 2021 в % к январю - декабрю 2020
		нояб- рю 2022	декаб- рю 2021			
услуги	x	103.4	116.9	x	111.2	103.8
Индекс цен производителей промышленных товаров ¹⁾	x	93.1	88.5	x	110.0	141.4
Сводный индекс цен на про- дукцию (затраты, услуги) инве- стиционного назначения	x	100.5	115.9	x	119.7	110.0
Индекс тарифов на грузовые перевозки	x	100.0	129.2	x	91.7	64.2
Индекс цен производителей сельскохозяйственной продук- ции	x	97.8	93.3	x	106.7	116.1
Индекс тарифов на услуги свя- зи для юридических лиц	x	x	103.7 ²⁾	x	96.4	102.6 ³⁾
Цены на рынке жилья, рублей за 1 квадратный метр общей площади						
на первичном	x	x	x	95369 ⁴⁾	123.2 ²⁾	122.6 ³⁾
на вторичном	x	x	x	85190 ⁴⁾	107.2 ²⁾	123.6 ³⁾
Численность не занятых трудо- вой деятельностью граждан, состоящих на учете в органах государственной службы заня- тости (на конец месяца) ⁵⁾ , че- ловек	5676	92.2	60.1	5952 ⁴⁾	61.1 ²⁾	28.9 ³⁾
Численность официально заре- гистрированных безработных (на конец месяца) ⁵⁾ , человек	4996	101.5	68.2	4940 ⁴⁾	67.7 ²⁾	22.9 ³⁾
Уровень зарегистрированной безработицы (на конец меся- ца) ⁵⁾ , процентов	0.91	x	x	x	x	x

¹⁾ На товары, предназначенные для реализации на внутреннем рынке, по видам деятельности «Добыча полезных ископаемых», «Обрабатывающие производства», «Обеспечение электрической энергией, газом и паром; кондиционирование воздуха», «Водоснабжение; водоотведение, организация сбора и утилизации отходов, деятельность по ликвидации загрязнений».

²⁾ IV квартал 2022 г. в % к IV кварталу 2021 г.

³⁾ IV квартал 2021 г. в % к IV кварталу 2020 г.

⁴⁾ В среднем за IV квартал 2022 г.

⁵⁾ По данным Департамента труда и занятости населения Томской области.

ОСНОВНЫЕ ЭКОНОМИЧЕСКИЕ И СОЦИАЛЬНЫЕ ПОКАЗАТЕЛИ

за январь-ноябрь 2022 года

	Ноябрь 2022	В % к ноябрю 2021	Январь- ноябрь 2022	В % к январю- ноябрю 2021	Справочно январь- ноябрь 2021 в % к январю- ноябрю 2020
Исполнение консолидированного бюджета на 1.12.2022 г., млн. рублей:					
Доходы	x	x	98176.9	113.0	112.0
Расходы	x	x	90029.5	102.7	104.8
Профицит (+), дефицит (-)	x	x	8147.4	x	x
Финансовое состояние крупных и средних организаций, млн. рублей:					
Сальдированный финансовый результат	x	x	37815.2	72.2	в 6.7 р.
Число убыточных организаций в % к общему числу организаций	x	x	31.5	x	x
Кредиторская задолженность на 1.12.2022 г.	x	x	270224.4	109.1	117.9
из нее просроченная	x	x	13154.1	120.6	67.2
Дебиторская задолженность на 1.12.2022 г.	x	x	317631.3	100.8	117.7
из нее просроченная	x	x	7438.2	110.9	83.3
Среднемесячная начисленная заработная плата работников организаций					
номинальная, рублей	55902.5	112.3	54734.0	110.6	105.1
реальная	x	100.0	x	96.8	99.6
Среднесписочная численность работников организаций (без внешних совместителей), тыс. человек	298.8	100.5	301.8	101.3	98.7
Демографическая ситуация, человек:					
число родившихся ¹⁾	607	80.7	7971	92.7	94.8
число умерших ¹⁾	946	49.9	11669	78.3	117.6
естественный прирост (убыль (-)) населения ¹⁾	-339	x	-3698	x	x
число прибывших	2200	92.6	29457	90.2	115.8
число выбывших	1840	96.8	35396	126.2	85.6
миграционный прирост (убыль(-)) населения	360	x	-5939	x	x

¹⁾ Сведения выгружены из Единого государственного реестра записей актов гражданского состояния (ЕГР ЗАГС). Данные за 2022 год могут быть скорректированы.

ТОМСКАЯ ОБЛАСТЬ

ПРОИЗВОДСТВО ТОВАРОВ И УСЛУГ

Оборот организаций

Оборот организаций отражает их коммерческую деятельность. В оборот организаций включается стоимость отгруженных товаров собственного производства, выполненных собственными силами работ и услуг, а также выручка от продажи приобретенных на стороне товаров (без налога на добавленную стоимость, акцизов и других аналогичных обязательных платежей).

Оборот организаций по видам экономической деятельности

в действующих ценах

	Декабрь 2022, млн. рублей	В % к		Январь- декабрь 2022 в % к январю- декабрю 2021
		декабрю 2021	ноябрю 2022	
Всего	136371.0	98.3	119.4	120.8
в том числе:				
сельское, лесное хозяйство, охота, рыболовство и рыбоводство	3599.7	109.1	123.2	116.8
из них:				
растениеводство и животноводство, охота и предоставление соответствующих услуг в этих областях	2684.1	99.7	109.7	112.1
лесоводство и лесозаготовки	915.0	151.4	192.9	145.9
добыча полезных ископаемых	11934.3	55.4	78.3	96.5
в том числе:				
добыча нефти и природного газа	9607.4	48.1	73.4	93.0
добыча металлических руд	...1)	-	...1)	-
добыча прочих полезных ископаемых	100.6	105.4	95.7	133.8
предоставление услуг в области добычи полезных ископаемых	...1)	149.0	109.0	144.5
обрабатывающие производства	26478.0	121.3	128.2	118.5
в том числе:				
производство пищевых продуктов	2913.1	105.3	102.4	110.9
производство напитков	696.1	109.2	113.7	115.1
производство табачных изделий	...1)	-	...1)	-
производство текстильных изделий	4.3	в 2.7 р.	100.0	106.8
производство одежды	20.8	220.5	100.0	181.6
производство кожи, изделий из кожи	62.4	111.4	52.3	145.3
обработка древесины и производство изделий из дерева и пробки, кроме ме- бели, производство изделий из соломки и материалов плетения	2368.1	89.4	137.3	96.7
производство бумаги и бумажных изде- лий	10.2	158.7	100.0	148.0
деятельность полиграфическая и копи- рование носителей информации	622.5	95.4	86.3	96.8
производство кокса и нефтепродуктов	3416.9	в 4.8 р.	135.2	в 3.2 р.

ПРОИЗВОДСТВО ТОВАРОВ И УСЛУГ

	Декабрь 2022, млн. рублей	В % к		Январь- декабрь 2022 в % к январю- декабрю 2021
		декабрю 2021	ноябрю 2022	
производство химических веществ и химических продуктов	3065.6	109.9	132.5	89.1
производство лекарственных средств и материалов, применяемых в медицинских целях	391.7	128.4	130.7	113.4
производство резиновых и пластмассовых изделий	644.4	72.7	116.6	95.6
производство прочей неметаллической минеральной продукции	573.1	101.8	106.4	120.6
производство металлургическое	... ¹⁾	118.4	112.9	114.2
производство готовых металлических изделий, кроме машин и оборудования	336.7	126.3	109.2	135.5
производство компьютеров, электронных и оптических изделий	2059.7	115.3	209.4	121.4
производство электрического оборудования	3928.1	102.8	130.1	113.5
производство машин и оборудования, не включенных в другие группировки	1863.5	в 2.6 р.	183.9	162.0
производство автотранспортных средств, прицепов и полуприцепов	... ¹⁾	-	... ¹⁾	-
производство прочих транспортных средств и оборудования	65.7	74.9	151.9	152.2
производство мебели	142.6	139.7	107.7	140.0
производство прочих готовых изделий	88.0	92.7	118.2	127.5
ремонт и монтаж машин и оборудования	716.7	87.4	121.0	125.1
обеспечение электрической энергией, газом и паром; кондиционирование воздуха	8043.3	115.3	123.4	111.1
в том числе:				
производство, передача и распределение электроэнергии	5188.8	112.0	121.9	110.6
производство и распределение газообразного топлива	145.5	138.6	104.6	126.0
производство, передача и распределение пара и горячей воды; кондиционирование воздуха	2709.0	120.9	127.6	111.5
водоснабжение; водоотведение, организация сбора и утилизации отходов, деятельность по ликвидации загрязнений	896.9	98.1	112.9	101.4
в том числе:				
забор, очистка и распределение воды	344.8	131.5	118.8	109.2
сбор и обработка сточных вод	45.9	96.8	106.5	91.0
сбор, обработка и утилизация отходов; обработка вторичного сырья	497.2	83.2	110.0	98.1

ТОМСКАЯ ОБЛАСТЬ

	Декабрь 2022, млн. рублей	В % к		Январь- декабрь 2022 в % к январю- декабрю 2021
		декабрю 2021	ноябрю 2022	
предоставление услуг в области ликвидации последствий загрязнений и прочих услуг, связанных с удалением отходов	9.0	126.4	98.0	132.0
строительство	15728.9	159.0	163.1	207.4
торговля оптовая и розничная; ремонт автотранспортных средств и мотоциклов	36638.8	86.9	107.8	140.1
в том числе:				
торговля оптовая и розничная автотранспортными средствами и мотоциклами и их ремонт	1518.9	76.2	99.9	97.2
торговля оптовая, кроме оптовой торговли автотранспортными средствами и мотоциклами	20604.2	80.7	98.4	160.3
торговля розничная, кроме торговли автотранспортными средствами и мотоциклами	14515.7	99.4	125.9	115.5
транспортировка и хранение	16818.6	113.6	126.4	108.8
в том числе:				
деятельность сухопутного и трубопроводного транспорта	15466.8	117.4	132.5	109.7
деятельность водного транспорта	12.8	85.7	74.3	94.8
деятельность воздушного и космического транспорта	131.4	187.5	145.6	в 2.4 р.
складское хозяйство и вспомогательная транспортная деятельность	1051.1	75.1	76.0	98.5
деятельность почтовой связи и курьерская деятельность	156.5	104.7	107.7	104.3
деятельность гостиниц и предприятий общественного питания	631.6	115.0	103.6	121.0
в том числе:				
деятельность по предоставлению мест для временного проживания	61.5	100.1	98.6	98.7
деятельность по предоставлению продуктов питания и напитков	570.1	116.8	104.1	124.1
деятельность в области информации и связи	2105.2	89.5	106.5	106.5
из нее:				
деятельность издательская	21.3	51.0	100.8	58.9
деятельность в сфере телекоммуникаций	1000.0	89.0	98.6	102.8
разработка компьютерного программного обеспечения, консультационные услуги в данной области и другие сопутствующие услуги	970.0	108.5	115.6	131.1
деятельность в области информационных технологий	88.3	34.3	115.1	55.8

ПРОИЗВОДСТВО ТОВАРОВ И УСЛУГ

	Декабрь 2022, млн. рублей	В % к		Январь- декабрь 2022 в % к январю- декабрю 2021
		декабрю 2021	ноябрю 2022	
деятельность по операциям с недви- жимым имуществом	3042.6	139.5	139.6	90.6
деятельность профессиональная, научная и техническая	5692.3	86.5	в 2.6 р.	101.2
из нее:				
научные исследования и разработки	3997.6	75.1	в 3.6 р.	94.4
деятельность в области архитектуры и инженерно-технического проектирова- ния; технических испытаний, исследо- ваний и анализа	1345.1	148.8	190.3	111.3
деятельность административная и сопутствующие дополнительные услуги	633.9	120.0	105.2	132.8
из нее:				
аренда и лизинг	201.9	в 2.6 р.	114.4	в 2.0 р.
деятельность туристических агентств и прочих организаций, предоставляющих услуги в сфере туризма	20.9	109.3	116.4	95.9
деятельность по обеспечению безопас- ности и проведению расследований	285.5	96.4	97.8	129.5
государственное управление и обес- печение военной безопасности; соци- альное обеспечение	50.6	58.0	107.8	62.0
образование	966.3	92.9	156.0	111.0
в том числе:				
образование общее	99.8	104.8	93.8	110.6
образование профессиональное	804.0	92.9	179.8	112.4
образование дополнительное	62.5	78.5	95.0	101.2
деятельность в области здравоохра- нения и социальных услуг	2893.2	84.9	108.3	104.2
из нее:				
деятельность в области здравоохра- нения	2848.6	84.4	107.8	104.1
деятельность по уходу с обеспечением проживания	38.7	165.9	146.0	124.0
деятельность в области культуры, спорта, организации досуга и развлеч- ений	105.7	23.7	85.9	73.2
из нее:				
деятельность в области спорта, отдыха и развлечений	18.6	41.0	100.0	59.1
предоставление прочих видов услуг	111.1	103.0	109.4	108.7

¹⁾ Данные не публикуются в целях обеспечения конфиденциальности первичных статистических данных, полученных от организаций, в соответствии с Федеральным законом от 29.11.2007 №282-ФЗ (ст.4,п.5; ст.9,п.1).

ТОМСКАЯ ОБЛАСТЬ

Промышленное производство

Индекс промышленного производства¹⁾ в декабре 2022 года по сравнению с соответствующим периодом 2021 года составил 99.7%, в январе-декабре 2022 года-99.4%.

Динамика промышленного производства¹⁾

	В % к	
	соответствующему периоду предыдущего года	предыдущему периоду
2021		
Январь	97.4	86.3
Февраль	86.3	89.1
Март	98.3	114.6
I квартал	94.0	х
Апрель	99.6	98.2
Май	108.5	97.7
Июнь	101.5	94.4
I полугодие	98.4	х
Июль	106.9	99.2
Август	119.5	112.6
Сентябрь	118.9	99.3
9 месяцев	103.4	х
Октябрь	116.9	105.6
Ноябрь	117.0	97.7
Декабрь	109.5	120.0
Год	106.3	х
2022		
Январь	98.9	77.9
Февраль	107.9	97.2
Март	102.9	109.4
I квартал	103.1	х
Апрель	97.5	93.0
Май	102.3	102.5
Июнь	103.4	95.4
I полугодие	102.0	х
Июль	99.0	95.0
Август	85.3	97.0
Сентябрь	97.3	113.3
9 месяцев	99.3	х

¹⁾Индекс промышленного производства исчисляется по видам деятельности: «Добыча полезных ископаемых», «Обрабатывающие производства», «Обеспечение электрической энергией, газом и паром; кондиционирование воздуха», «Водоснабжение; водоотведение, организация сбора и утилизации отходов, деятельность по ликвидации загрязнений» в соответствии с Официальной статистической методологией исчисления индекса промышленного производства (приказ Росстата от 16.01.2020г. № 7) на основе данных о динамике производства важнейших товаров-представителей в физическом измерении, оцененных в ценах базисного 2018 года. В качестве весов используется структура валовой добавленной стоимости по видам экономической деятельности 2018 базисного года.

ПРОИЗВОДСТВО ТОВАРОВ И УСЛУГ

	В % к	
	соответствующему периоду предыдущего года	предыдущему периоду
Октябрь	95.3	103.4
Ноябрь	103.9	106.5
Декабрь	99.7	115.2
Год	99.4	х

¹⁾ Данные за 2021-2022 годы уточнены в соответствии с регламентом разработки и публикации данных по производству и отгрузке продукции и динамике промышленного производства (приказ Росстата от 18.08.2020 г. № 470).

Добыча полезных ископаемых

Индекс производства по виду деятельности «Добыча полезных ископаемых» в декабре 2022 года по сравнению с соответствующим периодом 2021 года составил 94.5%, в январе-декабре 2022 года – 99.3%.

Динамика производства по виду деятельности «Добыча полезных ископаемых»¹⁾

	В % к	
	соответствующему периоду предыдущего года	предыдущему периоду
2021		
Январь	82.2	104.4
Февраль	68.2	82.0
Март	81.0	122.3
I квартал	77.2	х
Апрель	81.3	97.9
Май	93.5	101.5
Июнь	95.7	92.1
I полугодие	83.1	х
Июль	108.9	104.8
Август	112.5	104.7
Сентябрь	118.8	101.4
9 месяцев	91.5	х
Октябрь	120.3	102.8
Ноябрь	114.7	95.7
Декабрь	111.2	105.9
Год	96.7	х
2022		
Январь	102.1	95.9
Февраль	109.8	88.2
Март	101.8	113.3
I квартал	104.2	х
Апрель	103.6	99.7
Май	104.1	102.1
Июнь	106.6	94.3
I полугодие	104.4	х
Июль	92.7	91.2
Август	95.9	108.3
Сентябрь	95.6	101.1
9 месяцев	101.1	х
Октябрь	92.6	99.6

ТОМСКАЯ ОБЛАСТЬ

	В % к	
	соответствующему периоду предыдущего года	предыдущему периоду
Ноябрь	96.8	100.0
Декабрь	94.5	103.4
Год	99.3	х

¹⁾ Данные за 2021-2022 годы уточнены в соответствии с регламентом разработки и публикации данных по производству и отгрузке продукции и динамике промышленного производства (приказ Росстата от 18.08.2020 г. № 470).

Объем отгруженных товаров собственного производства, выполненных работ и услуг собственными силами по виду деятельности «Добыча полезных ископаемых»

	Декабрь 2022		Январь-декабрь 2022	
	млн. рублей	в % к декабрю 2021	млн. рублей	в % к январю- декабрю 2021
Добыча полезных ископаемых	10230.9	54.6	210543.2	105.6
в том числе:				
добыча нефти и природного газа	8576.3	50.2	191058.7	104.4
добыча металлических руд	... ¹⁾	-	... ¹⁾	-
добыча прочих полезных ископаемых	70.9	143.2	977.1	139.4
предоставление услуг в области добычи полезных ископаемых	... ¹⁾	98.7	... ¹⁾	118.1

¹⁾ Данные не публикуются в целях обеспечения конфиденциальности первичных статистических данных, полученных от организаций, в соответствии с Федеральным законом от 29.11.2007 №282-ФЗ (ст.4,п.5; ст.9,п.1).

Добыча отдельных видов полезных ископаемых

	Декабрь 2022	В % к		Январь- декабрь 2022 в % к январю - декабрю 2021
		ноябрю 2022	декабрю 2021	
Добыча нефти и природного газа				
нефть обезвоженная, обессоленная и стабилизированная, включая газовый конденсат, тыс. т	559.4	101.1	88.7	96.7
конденсат газовый нестабильный, тыс. т	34.6	102.4	92.5	92.3
газ горючий природный (газ естественный), млн. м ³	205.2	102.9	101.9	109.7
газ нефтяной попутный (газ горючий природный нефтяных месторождений), млн. м ³	315.4	105.0	95.7	89.9
Добыча прочих полезных ископаемых				
пески природные, тыс. м ³	659.3	107.8	в 5.9 р.	118.2
гранулы, крошка и порошок; галька, гравий, тыс. м ³	30.2	106.9	61.9	85.1

ПРОИЗВОДСТВО ТОВАРОВ И УСЛУГ

Обрабатывающие производства

Индекс производства по виду деятельности "Обрабатывающие производства" в декабре 2022 года по сравнению с соответствующим периодом 2021 года составил 102.1%, в январе-декабре 2022 года – 99.4%.

Динамика по обрабатывающим производствам¹⁾

	В % к	
	соответствующему периоду предыдущего года	предыдущему периоду
2021		
Январь	111.7	71.5
Февраль	100.8	95.3
Март	117.0	115.0
I квартал	109.8	x
Апрель	117.9	100.5
Май	122.7	100.9
Июнь	105.6	98.1
I полугодие	112.6	x
Июль	103.9	95.7
Август	125.7	120.7
Сентябрь	116.2	92.9
9 месяцев	113.4	x
Октябрь	116.0	103.4
Ноябрь	120.4	96.1
Декабрь	109.9	132.3
Год	114.0	x
2022		
Январь	97.6	63.4
Февраль	109.8	107.2
Март	103.3	108.3
I квартал	103.7	x
Апрель	91.6	89.1
Май	100.0	110.1
Июнь	102.2	100.2
I полугодие	100.7	x
Июль	103.8	97.2
Август	76.0	88.4
Сентябрь	99.4	121.5
9 месяцев	97.9	x
Октябрь	97.1	101.0
Ноябрь	110.4	109.2
Декабрь	102.1	122.3
Год	99.4	x

¹⁾ Данные за 2021-2022 годы уточнены в соответствии с регламентом разработки и публикации данных по производству и отгрузке продукции и динамике промышленного производства (приказ Росстата от 18.08.2020 г. № 470).

ТОМСКАЯ ОБЛАСТЬ

Объем отгруженных товаров собственного производства,
выполненных работ и услуг собственными силами
по основным видам обрабатывающих производств

в действующих ценах

	Декабрь 2022		Январь-декабрь 2022	
	млн. рублей	в % к декабрю 2021	млн. рублей	в % к январю- декабрю 2021
Обрабатывающие производства	31792.8	120.3	270235.8	108.3
в том числе:				
производство пищевых продуктов	4056.1	100.5	48019.1	112.8
производство напитков	700.4	111.8	8541.0	115.4
производство табачных изделий	... ¹⁾	-	... ¹⁾	-
производство текстильных изделий	6.8	в 4.3 р.	40.1	121.4
производство одежды	21.8	191.6	212.4	145.9
производство кожи, изделий из кожи	58.5	111.7	784.1	145.6
обработка древесины и производство изделий из дерева и пробки, кроме мебели, производство изделий из соломки и материалов плетения	2106.9	90.6	25625.6	97.3
производство бумаги и бумажных изделий	12.6	170.9	135.9	131.2
деятельность полиграфическая и копирование носителей информации	611.6	95.4	7098.5	96.6
производство кокса и нефтепродуктов	6520.9	в 2.0 р.	41587.8	104.4
производство химических веществ и химических продуктов	2930.7	108.8	27491.3	88.5
производство лекарственных средств и материалов, применяемых в медицинских целях	388.3	127.4	3612.9	112.8
производство резиновых и пластмассовых изделий	638.4	71.4	8891.3	94.5
производство прочей неметаллической минеральной продукции	580.0	107.3	7765.4	125.7
производство металлургическое	... ¹⁾	143.9	... ¹⁾	109.2
производство готовых металлических изделий, кроме машин и оборудования	323.5	107.1	3415.6	113.6
производство компьютеров, электронных и оптических изделий	3058.6	87.2	12305.8	112.8
производство электрического оборудования	4514.7	128.7	38584.8	123.3
производство машин и оборудования, не включенных в другие группировки	1263.5	182.3	7679.0	129.5
производство автотранспортных средств, прицепов и полуприцепов	... ¹⁾	-	... ¹⁾	-
производство прочих транспортных средств и оборудования	61.5	106.6	1129.5	181.7
производство мебели	130.3	130.1	1444.1	132.8
производство прочих готовых изделий	77.6	80.5	903.0	121.3
ремонт и монтаж машин и оборудования	1416.5	121.9	10472.4	124.5

¹⁾ Данные не публикуются в целях обеспечения конфиденциальности первичных статистических данных, полученных от организаций, в соответствии с Федеральным законом от 29.11.2007 №282-ФЗ (ст.4,п.5; ст.9,п.1).

ПРОИЗВОДСТВО ТОВАРОВ И УСЛУГ

Производство отдельных видов продукции обрабатывающих производств

	Декабрь 2022	В % к		Январь- декабрь 2022 в % к январю- декабрю 2021
		ноябрю 2022	декабрю 2021	
Производство пищевых продуктов				
говядина, кроме субпродуктов, т	48.6	114.5	84.3	72.4
свинина, кроме субпродуктов, т	4308.9	101.0	96.8	102.5
мясо и субпродукты пищевые домашней птицы, т	5488.8	95.2	92.9	101.1
изделия колбасные, включая изделия колбасные для детского питания, т	927.4	85.9	69.2	76.7
полуфабрикаты мясные, мясосодержащие, охлажденные, замороженные, т	2546.4	105.7	64.6	98.8
рыба переработанная и консервированная, т	650.9	121.7	101.3	102.2
пресервы рыбные, т	3.9	135.9	93.1	35.7
плодоовощные консервы, тыс. усл. банок	4137.3	111.8	90.5	101.0
джемы, фруктовые желе, пюре и пасты фруктовые или ореховые, тыс. усл. банок	1965.9	113.3	109.5	102.5
масла растительные и их фракции нерафинированные, т	2700.2	120.3	118.2	115.8
молоко жидкое обработанное, включая молоко для детского питания, т	5667.2	106.2	166.2	149.2
масло сливочное, т	55.6	118.0	74.0	145.4
сыры, т	39.2	98.6	126.8	122.9
творог, т	335.8	110.3	94.6	118.9
продукты кисломолочные (кроме творога и продуктов из творога), т	1454.8	100.8	130.6	127.5
мука из зерновых культур, овощных и других растительных культур; смеси из них, т	8066.6	90.4	90.7	105.2
изделия хлебобулочные недлительного хранения, т	1518.4	104.5	98.4	100.1
кондитерские изделия, т	1107.2	94.9	83.1	97.9
изделия макаронные и аналогичные мучные изделия, т	285.6	100.8	78.5	84.7
добавки пищевые комплексные, т	30.2	98.6	67.1	63.0
корма готовые для сельскохозяйственных животных (кроме муки и гранул из люцерны), т	33896.0	101.8	104.8	106.8
Производство напитков				
пиво, кроме отходов пивоварения, тыс. дкл	1270.4	103.2	98.3	100.5
воды минеральные природные упакованные, воды питьевые упакованные, не содержащие сахара, подсластителей, ароматизаторов и других пищевых веществ, тыс. полулитров	11992.1	109.8	91.0	97.4
напитки безалкогольные прочие, тыс. дкл	111.2	117.4	60.0	87.7
Производство текстильных изделий				
белье постельное, тыс. шт.	16.4	141.3	в 4.2 р.	160.2
Производство одежды, тыс. шт.				
спецодежда	55.9	118.4	83.1	90.8
изделия трикотажные или вязаные	32.5	110.6	108.9	108.1

ТОМСКАЯ ОБЛАСТЬ

	Декабрь 2022	В % к		Январь- декабрь 2022 в % к январю- декабрю 2021
		ноябрю 2022	декабрю 2021	
изделия бельевые трикотажные или вязаные	21.7	112.1	108.0	101.4
Производство обуви				
обувь, тыс. пар	176.9	100.9	83.4	95.2
Обработка древесины и производство изделий из дерева и пробки				
лесоматериалы, продольно распиленные или расколотые, разделенные на слои или лущеные, толщиной более 6 мм; деревянные железнодорожные или трамвайные шпалы, не пропитанные, тыс. м ³	64.6	112.4	102.8	105.1
в том числе:				
пиломатериалы хвойных пород	53.0	109.7	110.3	106.3
пиломатериалы лиственных пород	11.5	125.4	77.6	98.7
шпон для фанеры, м ³	4529.9	176.4	121.6	124.2
Производство кокса и отдельных видов нефтепродуктов				
нефть, поступившая на переработку (первичная переработка нефти), тыс. т	109.7	101.1	в 3.0 р.	117.7
бензин прямогонный, тыс. т	... ¹⁾	... ¹⁾	... ¹⁾	... ¹⁾
бензин автомобильный, тыс. т	... ¹⁾	... ¹⁾	... ¹⁾	... ¹⁾
мазут топочный, тыс. т	62.1	103.7	177.9	122.2
топливо дизельное, тыс. т	... ¹⁾	... ¹⁾	... ¹⁾	... ¹⁾
Производство химических веществ и химических продуктов				
пластмассы в первичных формах, т	42549.9	110.4	97.2	89.5
средства для ухода за кожей, макияжа или защитные средства для кожи (включая солнцезащитные для загара), не включенные в другие группировки, тыс. шт.	101.9	60.8	51.8	79.0
Производство резиновых и пластмассовых изделий				
плиты, листы, пленка и полосы (ленты) полимерные, неармированные или не комбинированные с другими материалами, т	2517.8	100.9	в 26.6 р.	в 23.4 р.
бутыли, бутылки, флаконы и аналогичные изделия из пластмасс, тыс. шт.	4463.3	89.7	102.0	111.6
изделия упаковочные пластмассовые прочие, тыс. шт.	30022.2	106.8	184.1	122.0
блоки оконные пластмассовые, м ²	5019.2	103.5	89.6	80.7
Производство прочей неметаллической минеральной продукции, тыс. м³				
блоки и прочие изделия сборные строительные для зданий и сооружений из цемента, бетона, или искусственного камня	21.3	93.4	100.3	113.3
плиты, панели и настилы перекрытий и покрытий железобетонные	4.9	74.1	78.8	92.0
бетон готовый для заливки (товарный бетон)	3.4	79.5	66.8	76.6

ПРОИЗВОДСТВО ТОВАРОВ И УСЛУГ

	Декабрь 2022	В % к		Январь- декабрь 2022 в % к январю- декабрю 2021
		ноябрю 2022	декабрю 2021	
Производство готовых металлических изделий, кроме машин и оборудования				
конструкции и детали конструкций из черных металлов, тыс. т	0.9	106.6	79.2	129.2
конструкции и детали конструкций из алюминия, тыс. т	156.5	51.0	в 6.3 р.	в 11.0 р.
двери, окна и их рамы и пороги для дверей из металлов, т	63.8	35.9	73.2	134.8
Производство компьютеров, электронных и оптических изделий, тыс. руб.				
компьютеры и периферийное оборудование	77363.1	142.4	в 2.5 р.	147.5
приборы для контроля прочих физических величин	131621.1	119.4	87.7	105.2
инструменты и приборы прочие для измерения, контроля и испытаний	189459.8	59.6	102.8	138.5
Производство электрического оборудования				
электродвигатели переменного тока многофазные мощностью от 750 Вт до 75 кВт, шт.	553	128.0	в 3.3 р.	в 2.3 р.
кабели силовые для стационарной прокладки на напряжение до 1 кВ, км	5587.6	97.9	94.5	109.4
кабели силовые для нестационарной прокладки на напряжение до 1 кВ, км	2065.6	92.2	125.0	113.1
светильники и осветительные устройства, шт.	14033	134.0	95.8	92.7
машины электрические и аппаратура специализированные, тыс. руб.	1126458.1	в 3.3 р.	в 2.0 р.	155.0
Производство мебели, шт.				
столы письменные деревянные для офисов, административных помещений	309	в 3.8 р.	186.1	111.0
мебель для сидения, преимущественно с деревянным каркасом	364	в 4.4 р.	131.4	129.7
столы кухонные, для столовой и гостиной	6698	152.0	176.7	137.4
шкафы кухонные, для спальни, столовой и гостиной	23823	100.8	77.8	71.0
мебель деревянная для спальни	3862	113.8	130.8	81.1

¹⁾ Данные не публикуются в целях обеспечения конфиденциальности первичных статистических данных, полученных от организаций, в соответствии с Федеральным законом от 29.11.2007 №282-ФЗ (ст.4,п.5; ст.9,п.1).

ТОМСКАЯ ОБЛАСТЬ

Обеспечение электрической энергией, газом и паром; кондиционирование воздуха

Индекс производства по виду деятельности «Обеспечение электрической энергией, газом и паром; кондиционирование воздуха» в декабре 2022 года по сравнению с соответствующим периодом 2021 года составил 115.5%, в январе-декабре 2022 года – 102.6%.

Динамика производства по виду деятельности «Обеспечение электрической энергией, газом и паром; кондиционирование воздуха»¹⁾

	В % к	
	соответствующему периоду предыдущего года	предыдущему периоду
2021		
Январь	113.5	109.5
Февраль	110.7	86.3
Март	105.4	92.8
I квартал	110.0	х
Апрель	116.0	86.1
Май	137.4	58.7
Июнь	108.8	63.7
I полугодие	113.2	х
Июль	123.3	97.2
Август	123.5	103.6
Сентябрь	165.2	180.6
9 месяцев	117.7	х
Октябрь	122.1	145.1
Ноябрь	106.1	114.8
Декабрь	97.7	114.2
Год	113.9	х
2022		
Январь	91.7	102.8
Февраль	95.7	90.1
Март	105.0	101.8
I квартал	97.0	х
Апрель	100.3	82.2
Май	111.2	65.1
Июнь	105.0	60.2
I полугодие	99.5	х
Июль	110.6	102.4
Август	114.6	107.3
Сентябрь	90.3	142.4
9 месяцев	100.0	х
Октябрь	99.6	160.0
Ноябрь	107.7	124.1
Декабрь	115.5	122.3
Год	102.6	х

¹⁾ Данные за 2021-2022 годы уточнены в соответствии с регламентом разработки и публикации данных по производству и отгрузке продукции и динамике промышленного производства (приказ Росстата от 18.08.2020 г. № 470).

ПРОИЗВОДСТВО ТОВАРОВ И УСЛУГ

Объем отгруженных товаров собственного производства, выполненных работ и услуг собственными силами по виду деятельности «Обеспечение электрической энергией, газом и паром; кондиционирование воздуха»

в действующих ценах

	Декабрь 2022		Январь-декабрь 2022	
	млн. рублей	в % к декабрю 2021	млн. рублей	в % к январю-декабрю 2021
Обеспечение электрической энергией, газом и паром; кондиционирование воздуха	5768.0	122.2	42154.7	110.1
в том числе:				
производство, передача и распределение электроэнергии	2311.6	118.8	21357.7	116.2
производство и распределение газообразного топлива	135.9	133.9	1055.2	132.9
производство, передача и распределение пара и горячей воды; кондиционирование воздуха	3320.5	124.3	19741.8	103.4

Производство электро - и теплоэнергии

	Декабрь 2022	В % к		Январь-декабрь 2022 в % к январю-декабрю 2021
		ноябрю 2022	декабрю 2021	
Электроэнергия, млн. кВт. Ч	556.7	118.3	120.5	108.2
Пар и горячая вода, тыс. Гкал	1643.1	129.0	110.9	94.6
из нее энергия тепловая отпущенная котельными	515.5	133.6	103.6	91.7

Водоснабжение; водоотведение, организация сбора и утилизации отходов, деятельность по ликвидации загрязнений

Индекс производства по виду деятельности "Водоснабжение; водоотведение, организация сбора и утилизации отходов, деятельность по ликвидации загрязнений" в декабре 2022 года по сравнению с соответствующим периодом 2021 года составил 66.2%, в январе-декабре 2022 года – 90.3%.

Динамика производства по виду деятельности «Водоснабжение; водоотведение, организация сбора и утилизации отходов, деятельность по ликвидации ¹⁾ загрязнений»

	В % к	
	соответствующему периоду предыдущего года	предыдущему периоду
2021		
Январь	92.1	78.6
Февраль	94.6	105.8
Март	95.2	96.4

ТОМСКАЯ ОБЛАСТЬ

	В % к	
	соответствующему периоду предыдущего года	предыдущему периоду
I квартал	94.0	х
Апрель	97.7	105.2
Май	92.2	106.3
Июнь	106.3	119.1
I полугодие	96.7	х
Июль	120.7	89.1
Август	102.2	93.4
Сентябрь	105.8	107.9
9 месяцев	100.8	х
Октябрь	81.1	105.4
Ноябрь	132.6	107.9
Декабрь	124.9	114.8
Год	103.0	х
2022		
Январь	107.3	67.5
Февраль	100.1	98.8
Март	107.0	103.0
I квартал	104.7	х
Апрель	110.0	108.2
Май	100.2	96.7
Июнь	80.7	95.9
I полугодие	99.7	х
Июль	92.2	101.7
Август	87.3	88.5
Сентябрь	95.5	118.0
9 месяцев	96.9	х
Октябрь	85.9	94.8
Ноябрь	72.7	91.2
Декабрь	66.2	104.5
Год	90.3	х

¹⁾ Данные за 2021-2022 годы уточнены в соответствии с регламентом разработки и публикации данных по производству и отгрузке продукции и динамике промышленного производства (приказ Росстата от 18.08.2020 г. № 470).

Объем отгруженных товаров собственного производства, выполненных работ и услуг собственными силами по виду деятельности «Водоснабжение; водоотведение, организация сбора и утилизации отходов, деятельность по ликвидации загрязнений»

в действующих ценах

	Декабрь 2022		Январь-декабрь 2022	
	млн. рублей	в % к декабрю 2021	млн. рублей	в % к январю - декабрю 2021
Водоснабжение; водоотведение, организация сбора и утилизации отходов, деятельность по ликвидации загрязнений	853.8	84.2	9725.5	104.8
в том числе:				
забор, очистка и распределение воды	250.6	117.4	2579.8	109.9

ПРОИЗВОДСТВО ТОВАРОВ И УСЛУГ

	Декабрь 2022		Январь-декабрь 2022	
	млн. рублей	в % к декабрю 2021	млн. рублей	в % к январю - декабрю 2021
сбор и обработка сточных вод	186.5	109.3	2049.8	105.2
сбор, обработка и утилизация отходов; обработка вторичного сырья	406.7	65.3	4988.4	101.8
предоставление услуг в области ликвидации последствий загрязнений и прочих услуг, связанных с удалением отходов	10.0	133.5	107.5	133.1

Сельское и лесное хозяйство

Сельское хозяйство

Производство продукции сельского хозяйства. Объем производства сельскохозяйственной продукции в хозяйствах всех категорий (сельскохозяйственные организации, крестьянские (фермерские) хозяйства и индивидуальные предприниматели, хозяйства населения) в январе-декабре 2022 года в действующих ценах, по предварительной оценке, составил 43041.8 млн. руб., или 102.5% в сопоставимой оценке к январю-декабрю 2021 года.

Динамика объема продукции сельского хозяйства

	В % к соответствующему периоду предыдущего года
2021	
Январь – март	102.0
Январь – июнь	105.1
Январь – сентябрь	94.6
Январь – декабрь	99.8
2022	
Январь – март	100.6
Январь – июнь	104.0
Январь – сентябрь	118.6
Январь – декабрь	102.5

Растениеводство. В 2022 году в хозяйствах всех категорий, по предварительным данным, валовой сбор зерна (в весе после доработки) составил 452.7 тыс. тонн, что на 12.2 больше, чем в 2021 году, валовой сбор картофеля увеличился на 9.3%, овощей открытого и защищенного грунта сократился на 2.4%.

Валовой сбор и урожайность основных сельскохозяйственных культур в хозяйствах всех категорий

	2022	2022 в % к 2021	Справочно 2021
Зерно (в весе после доработки)			
валовой сбор, тыс. тонн	452.7	112.2	403.5
урожайность, центнеров с одного гектара убранной площади	26.9	110.4	24.4
Картофель			
валовой сбор, тыс. тонн	118.5	109.3	108.5

ТОМСКАЯ ОБЛАСТЬ

	2022	2022 в % к 2021	Справочно 2021
урожайность, центнеров с одного гектара убранный площади	153.9	101.2	152.0
Овощи открытого и защищённого грунта			
валовой сбор, тыс. тонн	50.8	97.6	52.0
урожайность открытого грунта, центнеров с одного гектара убранный площади	306.3	99.5	307.9

В составе зерновых и зернобобовых культур в хозяйствах всех категорий в 2022 году по сравнению с 2021 годом отмечался рост валового сбора пшеницы озимой и яровой на 14.3%, ржи озимой - на 16.7%, ячменя ярового - на 50.8%, гречихи – на 2.8% и зернобобовых культур – на 3.1%.

Производство зерна по видам культур в хозяйствах всех категорий

тысяч тонн

	2022	2022 в % к 2021 ¹⁾	Справочно 2021
Зерно (в весе после доработки)	452.7	112.2	403.5
из него пшеница озимая и яровая	293.9	114.3	257.1
рожь озимая	13.6	116.7	... ³⁾
тритикале озимая и яровая	-	-	... ²⁾
ячмень яровой	61.1	150.8	40.5
овес	56.1	87.4	64.2
гречиха	... ²⁾	102.8	1.4
кукуруза на зерно	... ²⁾	47.3	0.6
зернобобовые культуры - всего	25.4	103.1	24.7
из него горох	... ³⁾	69.3	... ³⁾

¹⁾ Расчёт произведён от центнеров.

²⁾ Данные не публикуются в целях обеспечения конфиденциальности первичных статистических данных, полученных от организаций, в соответствии с Федеральным законом от 29.11.07 № 282-ФЗ (ст.4, п.5; ст.9, п.1).

³⁾ Данные не публикуются в целях обеспечения конфиденциальности в соответствии со ст. 5 Закона РФ «О Государственной тайне» от 21.07.1993 № 5485-1.

Животноводство. На 1 января 2023 года поголовье крупного рогатого скота в хозяйствах всех категорий составило, по расчетным данным, 73.1 тыс. голов (на 2.9% меньше, чем по состоянию на 1 января 2022 года), в том числе поголовье коров – 30.7 тыс. голов (на 2.5% меньше). Поголовье свиней сократилось на 2.4% и составило 265.0 тыс. голов, поголовье овец и коз уменьшилось на 10.4% до 19.0 тыс. голов.

Поголовье скота и птицы в хозяйствах всех категорий

	На 1.01.2023, тыс. голов	1.01.2023 в % к 01.01.2022
Крупный рогатый скот	73.1	97.1
в том числе коровы	30.7	97.5
Свиньи	265.0	97.6
Овцы и козы	19.0	89.6
Птица	4527.6	98.0

В структуре поголовья скота на хозяйства населения приходилось 36.1% поголовья крупного рогатого скота, 6.5% – поголовья свиней 80.0% – поголовья овец и

ПРОИЗВОДСТВО ТОВАРОВ И УСЛУГ

коз (на начало января 2022 года – соответственно 37.3%, 7.9%, 79.7%).

В сельскохозяйственных организациях на 1 января 2023 года по сравнению с соответствующей датой 2022 года поголовье крупного рогатого скота сократилось на 2.6%, поголовье коров – на 3.8%, поголовье свиней уменьшилось на 0.7%, поголовье птицы на 2.3%

Производство основных видов продукции животноводства по категориям хозяйств (по расчетам)

	Январь-декабрь 2022, тыс. тонн	Январь-декабрь 2022 в % к январю-декабрю 2021	Удельный вес в общем объеме, %	
			январь-декабрь 2022	январь-декабрь 2021
Скот и птица на убой (в живом весе) – всего	165.5	101.8	100.0	100.0
Сельхозорганизации	146.7	103.3	88.6	87.3
Личные подсобные хозяйства населения	17.0	92.4	10.3	11.3
Фермерские хозяйства	1.8	81.8	1.1	1.4
Молоко – всего	148.7	101.7	100.0	100.0
Сельхозорганизации	93.9	104.1	63.1	61.7
Личные подсобные хозяйства населения	38.1	96.5	25.6	27.0
Фермерские хозяйства	16.7	101.2	11.2	11.3
Яйца – всего, млн. штук	131.3	107.9	100.0	100.0
Сельхозорганизации	... ¹⁾	111.5	... ¹⁾	... ¹⁾
Личные подсобные хозяйства населения	20.7	89.2	15.8	19.1
Фермерские хозяйства	... ²⁾	142.3	... ²⁾	... ²⁾

¹⁾ Данные не публикуются в целях обеспечения конфиденциальности первичных статистических данных, полученных от организаций, в соответствии с Федеральным законом от 29.11.07 № 282-ФЗ (ст.4, п.5; ст.9, п.1).

²⁾ Данные не публикуются в целях обеспечения конфиденциальности в соответствии со ст. 5 Закона РФ «О Государственной тайне» от 21.07.1993 № 5485-1.

Объем производства основных продуктов животноводства в хозяйствах всех категорий в январе - декабре

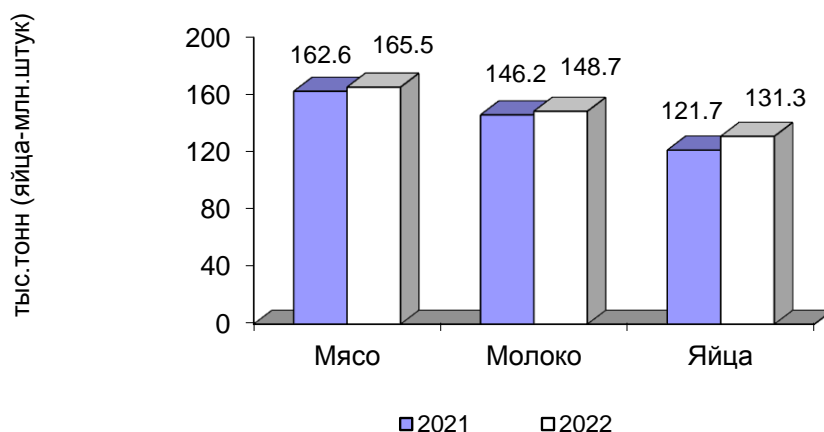

ТОМСКАЯ ОБЛАСТЬ

На долю хозяйств населения приходилось 10.3% производства мяса, 25.6% – молока, 15.8% – яиц.

В сельскохозяйственных организациях в январе-декабре 2022 года производство мяса скота и птицы на убой (в живом весе) к уровню аналогичного периода прошлого года увеличилось на 3.3%, (в январе-декабре 2021 к январю-декабрю 2020 года увеличилось на 4.6%). Производство молока увеличилось на 4.1% (в январе-декабре 2021 года по сравнению с тем же периодом 2020 года уменьшилось на 1.3%). Производство яиц увеличилось на 11.5% (в январе-декабре 2021 года к январю-декабрю 2020 года сократилось на 3.3%).

Надой молока на 1 корову в сельскохозяйственных организациях, кроме мелких подсобных хозяйств несельскохозяйственных организаций, в январе-декабре 2022 года составил 7629 кг, что выше прошлогоднего уровня на 4.2% (на 307 кг).

Производство основных видов скота и птицы на убой (в живом весе) сельскохозяйственными организациями

	Декабрь 2022			Январь-декабрь 2022 в % к январю-декабрю 2021	Справочно январь-декабрь 2021 в % к январю-декабрю 2020
	тыс. тонн	в % к декабрю 2021	доля производства отдельных видов скота и птицы в общем объеме производства скота и птицы на убой, %		
Скот и птица на убой (в живом весе)	12.5	97.7	100.0	103.3	104.6
из него:					
крупный рогатый скот	0.4	66.7	3.2	92.3	108.3
свиньи	5.4	108.0	42.5	105.3	110.0
птица	... ¹⁾	93.1	... ¹⁾	102.3	100.8

¹⁾ Данные не публикуются в целях обеспечения конфиденциальности первичных статистических данных, полученных от организаций, в соответствии с Федеральным законом от 29.11.07 № 282-ФЗ (ст.4, п.5; ст.9, п.1).

К началу января 2023 года обеспеченность скота кормами в расчете на 1 условную голову скота в сельскохозяйственных организациях, не относящихся к субъектам малого предпринимательства, была ниже на 6.9%, чем на соответствующую дату предыдущего года.

Наличие кормов в сельскохозяйственных организациях, не относящихся к субъектам малого предпринимательства, на 1 января

	2023	Справочно	
		2022	2021
Наличие кормов, тонн корм. единиц	71330.8	77368.9	71838.4
в том числе концентрированных	28507.6	28297.0	27857.3
в расчете на 1 условную голову, ц корм. единиц	4.1	4.4	4.2

Реализация продукции. Сельскохозяйственные организации, не относящиеся к субъектам малого предпринимательства, в январе – декабре 2022 года по сравнению с соответствующим периодом предыдущего года, увеличили объемы реализации продукции животноводства. При этом по реализации продукции растениевод-

ПРОИЗВОДСТВО ТОВАРОВ И УСЛУГ

ства наблюдалось сокращение всех основных видов.

Объем реализации основных сельскохозяйственных продуктов сельскохозяйственными организациями, не относящимися к субъектам малого предпринимательства, в январе – декабре 2022 года

	Тыс. тонн	В % к январю-декабрю 2021	Справочно январь-декабрь 2021 в % к январю - декабрю 2020
Зерновые и зернобобовые культуры	96.8	83.2	96.8
Семена масличных культур	12.9	77.6	157.0
Картофель	0.1	8.3	77.4
Овощи	... ¹⁾	67.9	121.9
Скот и птица (в живом весе)	143.1	103.4	104.5
Молоко	74.9	111.4	102.1
Яйца, млн. штук	... ¹⁾	111.1	104.6

¹⁾ Данные не публикуются в целях обеспечения конфиденциальности первичных статистических данных, полученных от организаций, в соответствии с Федеральным законом от 29.11.07 № 282-ФЗ (ст.4, п.5; ст.9, п.1).

Лесозаготовки

Производство отдельных видов продукции по виду деятельности «Лесозаготовки»

	Декабрь 2022, тыс. плотных м ³	В % к		Январь-декабрь 2022 в % к январю-декабрю 2021
		ноябрю 2022	декабрю 2021	
Лесоматериалы необработанные	769.9	в 3.2 р.	120.0	95.8
Лесоматериалы хвойных пород	222.0	в 3.9 р.	108.9	93.3
Лесоматериалы лиственных пород, за исключением тропических пород	536.4	в 3.0 р.	125.6	96.6
Древесина топливная	11.5	в 4.2 р.	105.5	101.1

Строительство

Строительная деятельность. В январе-декабре 2022 года объем работ, выполненных по виду деятельности «Строительство», составил 69 416.0 млн. рублей, или 81.5% к соответствующему периоду предыдущего года.

Динамика объема работ, выполненных по виду деятельности «Строительство»

	Млн. рублей	В % к	
		соответствующему периоду предыдущего года	к предыдущему периоду
2021¹⁾			
Январь	2088.4	76.5	32.1
Февраль	3339.0	100.9	156.6
Март	3446.3	66.7	100.7

ТОМСКАЯ ОБЛАСТЬ

	Млн. рублей	В % к	
		соответствующему периоду предыдущего года	к предыдущему периоду
I квартал	8873.7	79.3	х
Апрель	4651.7	102.6	132.5
Май	3666.3	97.2	77.6
Июнь	5593.3	121.1	150.6
II квартал	13911.3	107.6	148.5
I полугодие	22785.0	94.1	х
Июль	4842.5	67.0	82.5
Август	5288.3	62.8	104.6
Сентябрь	6440.7	89.9	118.8
III квартал	16571.5	72.4	107.7
9 месяцев	39356.5	84.2	х
Октябрь	6960.1	115.7	106.8
Ноябрь	6791.9	89.3	96.6
Декабрь	15738.9	188.6	227.7
IV квартал	29490.9	133.9	168.1
Год	68847.4	98.7	х
2022¹⁾			
Январь	2424.2	88.5	15.0
Февраль	3603.3	83.8	148.3
Март	4464.0	93.8	112.8
I квартал	10491.5	88.7	х
Апрель	5116.4	80.7	113.9
Май	4710.1	95.4	91.7
Июнь	4236.2	56.7	89.6
II квартал	14062.7	75.1	125.6
I полугодие	24554.2	80.6	х
Июль	6730.1	109.2	158.8
Август	6763.2	104.6	100.3
Сентябрь	7628.9	99.4	112.9
III квартал	21122.2	104.0	149.2
9 месяцев	45676.4	89.7	х
Октябрь	5590.5	67.8	72.9
Ноябрь	8738.6	109.4	155.8
Декабрь	9410.5	51.6	107.3
IV квартал	23739.6	68.9	111.4
Год	69416.0	81.5	х

¹⁾ Данные за 2021 и 2022 годы уточнены в соответствии с Регламентом оценки корректировок и публикации данных статистического наблюдения за строительством и инвестициями в основной капитал, утвержденным приказом Росстата от 26.09.2016 г. №544.

ПРОИЗВОДСТВО ТОВАРОВ И УСЛУГ

Динамика общего объема заключенных договоров строительного подряда и прочих заказов (контрактов) (по организациям, не относящимся к субъектам малого предпринимательства, средняя численность работников которых превышает 15 человек; на конец месяца)

	<i>Объем заключенных договоров строительного подряда и прочих заказов (контрактов), млн. рублей</i>	<i>Обеспеченность строительных организаций договорами и прочими заказами (контрактами), месяцев</i>
2021		
Январь	2199.0	3.6
Февраль	2117.0	2.2
Март	2061.5	2.3
Апрель	1894.2	1.4
Май	1609.7	1.7
Июнь	1261.8	0.8
Июль	1084.2	0.8
Август	1059.6	0.7
Сентябрь	1598.0	0.9
Октябрь	1186.7	0.6
Ноябрь	1179.2	0.5
Декабрь	997.2	0.2
2022		
Январь	1863.8	2.7
Февраль	2083.2	2.0
Март	1852.2	1.4
Апрель	1301.5	0.9
Май	1165.3	0.9
Июнь	966.0	0.8
Июль	948.3	0.5
Август	741.4	0.4
Сентябрь	619.4	0.3
Октябрь	609.6	0.4
Ноябрь	605.3	0.2
Декабрь	404.1	0.2

ТОМСКАЯ ОБЛАСТЬ

Динамика ввода в действие жилых домов

	Введено, общей площади жилых помещений, м ²		В % к соответствующему периоду предыдущего года	
	всего	в том числе населением за счет собственных и заемных средств	всего	в том числе населением за счет собственных и заемных средств
2021				
январь	11891	11891	152.6	177.1
февраль	19913	19913	131.4	131.4
март	38190	27509	137.9	195.8
I квартал	69994	59313	138.2	165.1
апрель	47140	24532	139.9	301.7
май	18797	18797	191.5	197.2
июнь	22017	21904	83.0	155.9
II квартал	87954	65233	125.6	205.7
I полугодие	157948	124546	130.9	184.2
июль	27890	22931	120.0	136.1
август	41283	26992	75.7	148.2
сентябрь	35052	25252	78.2	57.7
III квартал	104225	75175	85.0	95.4
9 месяцев	262173	199721	107.8	136.4
октябрь	55170	34139	82.5	88.1
ноябрь	48665	29205	77.2	77.2
декабрь	110563	36517	141.3	104.6
IV квартал	214398	99861	103.0	89.5
год	476571	299582	105.6	116.1
2022				
январь	12100	12100	101.8	101.8
февраль	36517	36517	183.4	183.4
март	22873	22873	59.9	83.1
I квартал	71490	71490	102.1	120.5
апрель	49931	21531	105.9	87.8
май	24287	24287	129.2	129.2
июнь	29321	21450	133.2	97.9
II квартал	103539	67268	117.7	103.1
I полугодие	175029	138758	110.8	111.4
июль	39437	26527	141.4	115.7
август	38445	27200	93.1	100.8
сентябрь	24867	24867	70.9	98.5
III квартал	102749	78594	98.6	104.5
9 месяцев	277778	217352	106.0	108.8
октябрь	27435	27435	49.7	80.4
ноябрь	17232	8997	35.4	30.8
декабрь	41704	1300	37.7	3.6
IV квартал	86371	37732	40.3	37.8
год	364149	255084	76.4	85.1

ПРОИЗВОДСТВО ТОВАРОВ И УСЛУГ

Ввод в действие жилых домов по муниципальным образованиям на 1000 человек населения за январь-декабрь 2022 года

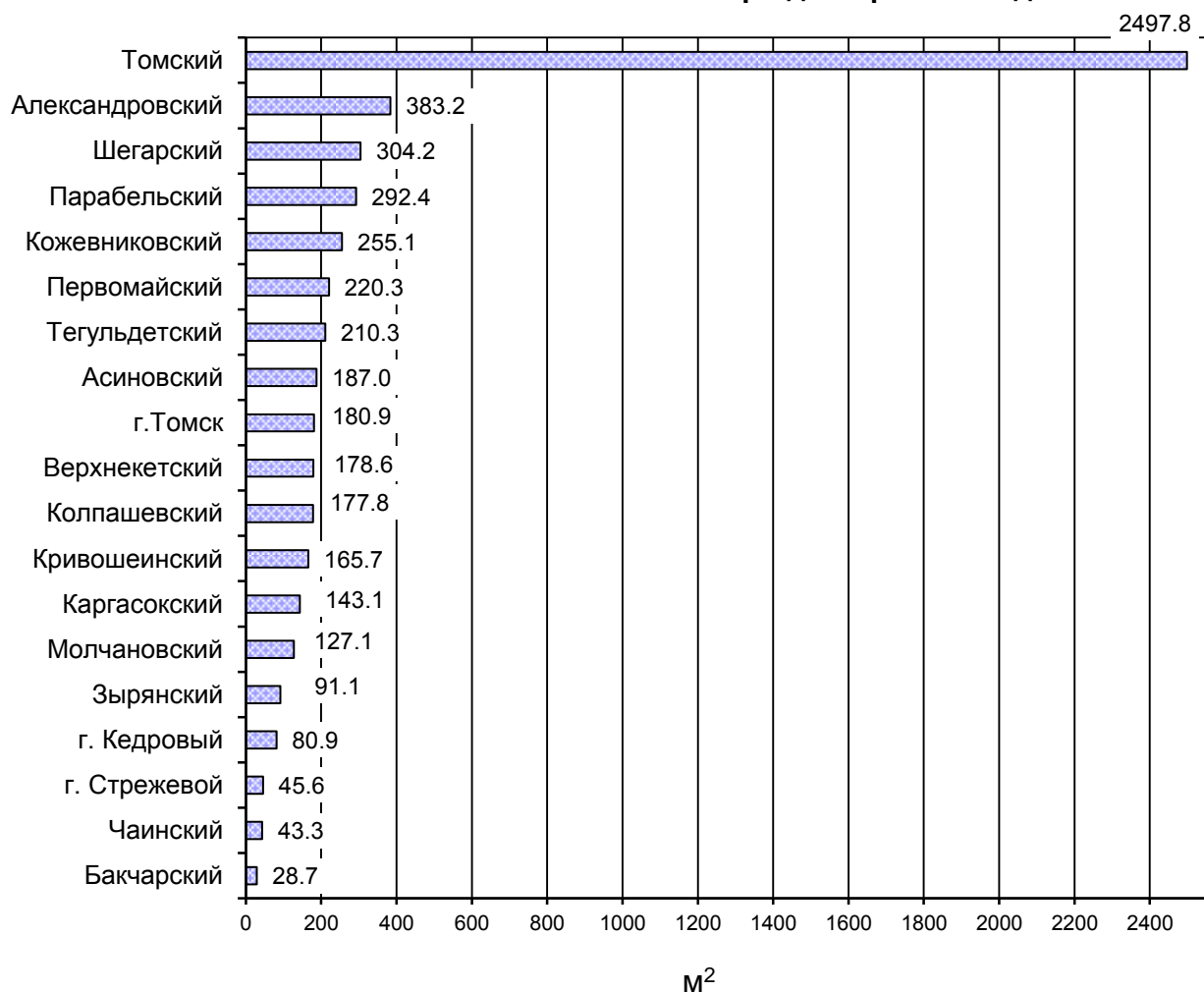

Строительство жилых домов по муниципальным образованиям за январь-декабрь 2022 года

	<i>Введено м² общей площади жилых помещений</i>	<i>В % к соответствующему периоду предыдущего года</i>
Всего по области	364 149	76.4
в том числе по муниципальным образованиям:		
Александровский	2 940	229.2
Асиновский	6 245	84.6
Бакчарский	332	58.2
Верхнекетский	2 776	101.2
Зырянский	1 001	76.5
Каргасокский	2 656	61.3
Кожевниковский	5 163	63.8
Колпашевский	6 549	149.1
Кривошеинский	1 932	85.5

ТОМСКАЯ ОБЛАСТЬ

	<i>Введено м² общей площади жилых помещений</i>	<i>В % к соответствующему периоду предыдущего года</i>
Молчановский	1 537	50.5
Парабельский	3 502	63.6
Первомайский	3 574	83.1
Тегульдетский	1 266	53.8
Томский	203 189	91.0
Чаинский	494	32.0
Шегарский	5 778	82.9
г. Кедровый	240	60.9
г. Стрежевой	1 799	52.3
г. Томск	106 850	64.1

Транспорт

Динамика перевозки пассажиров и пассажирооборот автобусов по маршрутам регулярных перевозок

	<i>Перевезено пассажиров</i>			<i>Пассажирооборот</i>		
	<i>тыс. человек</i>	<i>в % к</i>		<i>млн. пасс.-км</i>	<i>в % к</i>	
		<i>соответствующему периоду предыдущего года</i>	<i>предыдущему периоду</i>		<i>соответствующему периоду предыдущего года</i>	<i>предыдущему периоду</i>
2021						
Январь	2726.1	99.0	86.4	63.4	104.8	89.9
Февраль	2670.3	94.6	98.0	61.6	104.2	97.2
Март	3206.7	121.1	120.1	72.2	120.5	117.2
1 квартал	8603.1	104.6	х	197.2	109.9	х
Апрель	3449.7	205.0	107.6	71.7	239.8	99.3
Май	3568.2	173.2	103.4	75.8	159.2	105.7
Июнь	3322.8	166.2	93.1	75.7	151.1	99.8
1 полугодие	18943.9	135.6	х	420.4	136.9	х
Июль	3205.4	155.2	96.5	78.5	148.1	103.7
Август	3378.1	158.1	105.4	82.6	144.7	105.2
Сентябрь	3627.3	166.2	107.4	77.9	142.9	94.3
9 месяцев	29154.7	143.3	х	659.4	139.8	х
Октябрь	3506.8	139.8	96.7	77.1	123.2	99.0
Ноябрь	3533.8	147.2	100.8	73.3	123.4	95.1
Декабрь	3706.6	117.5	104.9	72.7	103.1	99.2
Январь-декабрь	39901.8	140.4	х	882.5	132.9	х
2022						
Январь	3038.6	111.5	82.0	67.7	106.8	93.1
Февраль	3271.3	122.5	107.7	63.8	103.6	94.2
Март	3329.2	103.8	101.8	70.5	97.6	110.5
1 квартал	9639.1	112.0	х	202.0	102.4	х
Апрель	3796.4	110.1	114.0	71.7	100.0	101.7
Май	3794.4	106.3	99.9	75.1	99.0	104.7

ПРОИЗВОДСТВО ТОВАРОВ И УСЛУГ

	Перевезено пассажиров			Пассажирооборот		
	тыс. человек	в % к		млн. пасс.-км	в % к	
		соответствующему периоду предыдущего года	преды- дущему периоду		соответ- ствующему периоду предыдуще- го года	предыду- щему периоду
Июнь	3681.8	110.8	97.0	76.2	100.7	101.5
1 полугодие	20911.7	110.4	х	425.0	101.1	х
Июль	3468.9	108.2	94.2	80.0	101.9	105.0
Август	3740.8	110.7	107.8	78.7	95.3	98.4
Сентябрь	4057.0	111.8	108.5	74.7	95.9	94.9
9 месяцев	32178.4	110.4	х	658.4	99.8	х
Октябрь	4295.8	122.5	105.9	75.7	98.3	101.4
Ноябрь	4035.4	114.2	93.9	73.8	100.7	97.4
Декабрь	4222.7	119.5	104.6	75.2	102.6	101.9
Январь-декабрь	44732.3	112.6	х	883.1	100.0	х

Из 44732.3 тыс. пассажиров, перевезенных автомобильным транспортом всех видов деятельности, 2709.7 тыс. человек (6.1%) перевезено крупными, средними и малыми автотранспортными предприятиями и 42022.6 тыс. человек (93.9%) – автобусами юридических лиц (включая микропредприятия и индивидуальных предпринимателей), с которыми органами местного самоуправления заключены контракты на осуществление регулярных перевозок.

Сведения о дорожно-транспортных происшествиях в январе-декабре 2022 года.

В январе-декабре 2022 года по данным УГИБДД УМВД России по Томской области произошло 459 дорожно-транспортных происшествий (96.6% к уровню января-декабря 2021 года), в которых погибло 79 человек (112.9%), ранено 526 человек (99.4%).

Динамика дорожно-транспортных происшествий

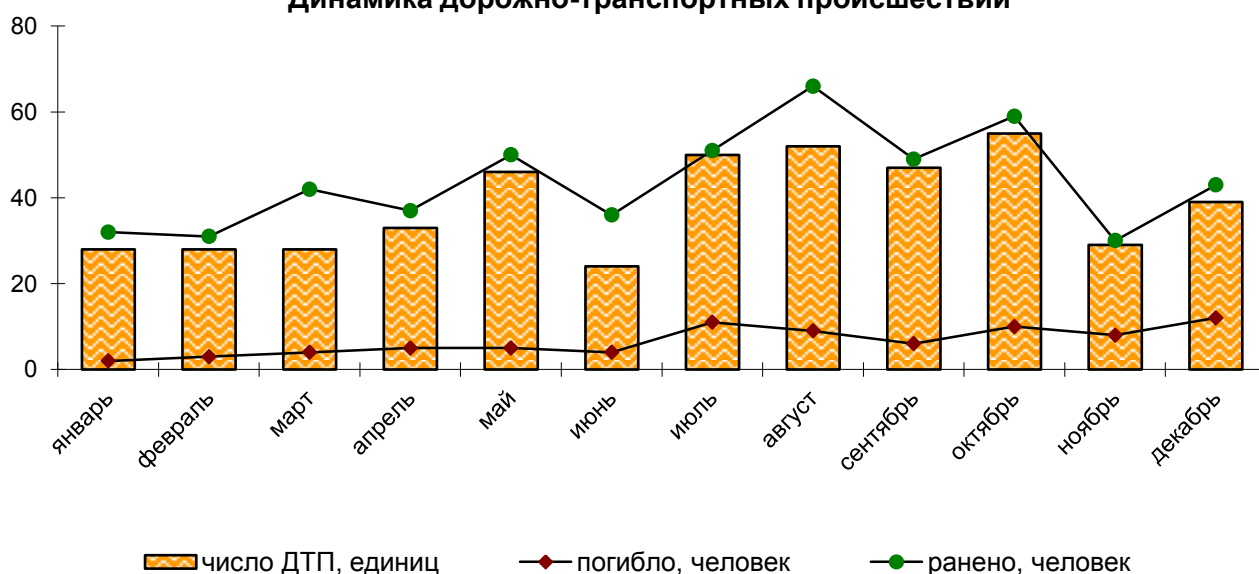

ТОМСКАЯ ОБЛАСТЬ

РЫНКИ ТОВАРОВ И УСЛУГ

Розничная торговля

Оборот розничной торговли в декабре 2022 года составил 25002.1 млн. рублей, что в сопоставимых ценах составляет 94.8% к соответствующему периоду предыдущего года, в январе-декабре 2022 года – 244867.5 млн. рублей, или 101.3%.

Динамика оборота розничной торговли

	Млн. рублей	В % к	
		соответствующему периоду предыдущего года	предыдущему периоду
2021¹⁾			
Январь	15069.6	103.7	88.9
Февраль	15043.2	101.6	99.3
Март	16235.9	98.3	107.1
I квартал	46348.7	101.1	х
Апрель	16019.0	112.3	98.1
Май	16581.9	110.0	102.4
Июнь	16633.2	107.5	100.0
II квартал	49234.1	109.8	х
I полугодие	95582.8	105.4	х
Июль	16954.5	106.6	101.3
Август	17448.3	112.8	102.6
Сентябрь	18369.1	123.1	104.6
III квартал	52771.9	114.0	х
9 месяцев	148354.7	108.3	х
Октябрь	18993.6	124.9	102.4
Ноябрь	18886.8	124.9	98.3
Декабрь	23662.3	128.9	124.1
IV квартал	61542.7	126.4	х
год	209897.4	112.9	х
2022			
Январь	18951.7	114.7	79.1
Февраль	19343.7	116.9	101.2
Март	23490.2	121.2	111.0
I квартал	61785.6	117.7	х
Апрель	19325.6	99.4	80.4
Май	19884.6	100.5	103.5
Июнь	19663.8	100.0	99.5
II квартал	58874.0	99.9	х
I полугодие	120659.6	108.6	х
Июль	19808.6	100.2	101.5
Август	20033.6	99.3	101.7
Сентябрь	19566.3	92.8	97.7
III квартал	59408.5	97.3	х
9 месяцев	180068.1	104.6	х
Октябрь	20002.2	92.2	101.8
Ноябрь	19795.1	93.1	99.2

РЫНКИ ТОВАРОВ И УСЛУГ

	Млн. рублей	В % к	
		соответствующему периоду предыдущего года	предыдущему периоду
Декабрь	25002.1	94.8	126.5
IV квартал	64799.4	93.4	х
год	244867.5	101.3	х

¹⁾ Данные уточнены по итогам годовых обследований хозяйствующих субъектов.

В декабре 2022 года оборот розничной торговли на 97.1% формировался **торгующими организациями и индивидуальными предпринимателями**, осуществляющими деятельность вне рынка, доля продажи товаров на **розничных рынках и ярмарках** составила 2.9% (в декабре 2021 года – 96.9% и 3.1% соответственно).

Оборот розничной торговли торгующих организаций и продажа товаров на розничных рынках и ярмарках

	Декабрь 2022		Январь-декабрь 2022		Справочно январь – декабрь 2021 в % к январю – декабрю 2020
	млн. рублей	в % к декабрю 2021	млн. рублей	в % к январю- декабрю 2021	
Всего	25002.1	94.8	244867.5	101.3	112.9
в том числе:					
оборот розничной торговли торгующих организаций и ин- дивидуальных предпринима- телей, реализующих товары вне рынка	24274.5	95.0	236492.5	101.2	113.4
продажа товаров на рознич- ных рынках и ярмарках	727.6	90.5	8375.0	104.7	99.7

Формирование оборота розничной торговли в декабре 2022 года

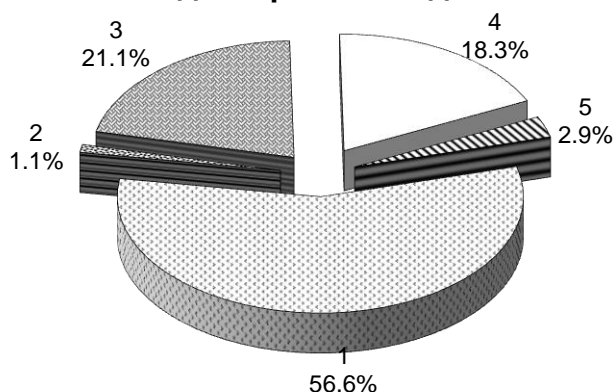

1 – крупные организации (включая организации, не являющиеся субъектами малого предпринимательства, средняя численность которых не превышает 15 человек)

2- субъекты среднего предпринимательства

3 - малые предприятия (включая микропредприятия)

4 - индивидуальные предприниматели, реализующие товары вне рынка

5 - продажа товаров физическими лицами на розничных рынках и ярмарках

ТОМСКАЯ ОБЛАСТЬ

В декабре 2022 года в структуре оборота розничной торговли удельный вес **пищевых продуктов, включая напитки, и табачных изделий** составил 47.7%, **непродовольственных товаров** – 52.3% (в декабре 2021 года – 48.5% и 51.5% соответственно).

Динамика оборота розничной торговли пищевыми продуктами, включая напитки, и табачными изделиями, непродовольственными товарами

	Пищевые продукты, включая напитки, и табачные изделия			Непродовольственные товары		
	млн. рублей	в % к		млн. рублей	в % к	
		соответствующему периоду предыдущего года	предыдущему периоду		соответствующему периоду предыдущего года	предыдущему периоду
2021¹⁾						
Январь	7097.8	102.9	87.4	7971.8	104.3	90.2
Февраль	7175.6	101.1	100.3	7867.6	102.1	98.3
Март	7809.5	98.3	107.8	8426.4	98.3	106.4
I квартал	22082.9	100.7	x	24265.8	101.4	x
Апрель	7785.2	111.3	99.1	8233.8	113.3	97.2
Май	7992.5	107.2	100.8	8589.4	112.6	103.8
Июнь	8017.2	104.8	99.9	8616.0	110.0	100.1
II квартал	23794.9	107.7	x	25439.2	111.9	x
I полугодие	45877.8	104.2	x	49705.0	106.5	x
Июль	8121.2	104.1	100.9	8833.3	109.0	101.7
Август	8357.7	111.5	103.0	9090.6	114.1	102.3
Сентябрь	8798.8	121.9	104.9	9570.3	124.1	104.3
III квартал	25277.7	112.3	x	27494.2	115.6	x
9 месяцев	71155.5	106.9	x	77199.2	109.6	x
Октябрь	9211.9	124.3	103.1	9781.7	125.5	101.7
Ноябрь	9179.0	125.4	98.1	9707.8	124.4	98.5
Декабрь	11476.2	128.3	123.2	12186.1	129.5	124.9
IV квартал	29867.1	126.2	x	31675.6	126.7	x
год	101022.6	111.8	x	108874.8	114.0	x
2022						
Январь	9143.5	114.9	78.3	9808.2	114.6	79.8
Февраль	9470.3	117.6	102.6	9873.4	116.3	99.8
Март	11479.1	124.6	114.2	12011.1	118.0	108.0
I квартал	30092.9	119.2	x	31692.7	116.3	x
Апрель	9588.3	101.1	80.4	9737.3	97.7	80.5
Май	9661.6	101.7	101.4	10223.0	99.4	105.6
Июнь	9588.1	101.5	99.8	10075.7	98.6	99.3
II квартал	28838.0	101.4	x	30036.0	98.5	x
I полугодие	58930.9	110.0	x	61728.7	107.2	x
Июль	9595.4	101.8	101.3	10213.2	98.7	101.8
Август	9598.9	99.9	101.1	10434.7	98.7	102.3
Сентябрь	9515.6	94.8	99.4	10050.7	91.0	96.1
III квартал	28709.9	98.8	x	30698.6	96.0	x
9 месяцев	87640.8	106.0	x	92427.3	103.2	x
Октябрь	9716.0	93.2	101.5	10286.2	91.3	102.0
Ноябрь	9625.9	94.5	99.5	10169.2	91.7	99.0

РЫНКИ ТОВАРОВ И УСЛУГ

	Пищевые продукты, включая напитки, и табачные изделия			Непродовольственные товары		
	млн. рублей	в % к		млн. рублей	в % к	
		соответствующему периоду предыдущего года	предыдущему периоду		соответствующему периоду предыдущего года	предыдущему периоду
Декабрь	11926.6	94.8	123.7	13075.5	94.8	129.1
IV квартал	31268.5	94.1	х	33530.9	92.7	х
год	118909.3	102.5	х	125958.2	100.2	х

¹⁾ Данные уточнены по итогам годовых обследований хозяйствующих субъектов.

Изменение товарных запасов в организациях розничной торговли

на конец месяца

	Товарные запасы млн. рублей	Обеспеченность запасами, дней торговли
2021		
Январь	9909.8	38
Февраль	9915.7	34
Март	10477.0	36
Апрель	10300.3	35
Май	10059.8	34
Июнь	10265.2	33
Июль	9973.9	33
Август	10142.1	32
Сентябрь	11165.0	34
Октябрь	11321.3	31
Ноябрь	12036.9	33
Декабрь	12125.0	27
2022		
Январь	12007.4	35
Февраль	12578.3	33
Март	13311.2	29
Апрель	12260.6	31
Май	12219.5	31
Июнь	12972.6	33
Июль	12119.2	31
Август	11999.5	31
Сентябрь	11860.7	30
Октябрь	12082.0	30
Ноябрь	13198.3	33
Декабрь	12757.2	28

Рестораны, кафе и бары

Оборот общественного питания¹⁾ в декабре 2022 года составил 878.7 млн. рублей, или 93.9% (в сопоставимых ценах) к соответствующему периоду предыдущего года, в январе-декабре 2022 года - 9625.0 млн. рублей или 107.6%.

¹⁾ Оборот ресторанов, баров, кафе, столовых при предприятиях и учреждениях, а также организаций, осуществляющих поставку продукции общественного питания.

ТОМСКАЯ ОБЛАСТЬ

Динамика оборота общественного питания

	Млн. рублей	В % к	
		соответствующему периоду предыдущего года	к предыдущему периоду
2021¹⁾			
Январь	570.3	75.0	113.2
Февраль	576.8	75.6	101.0
Март	613.8	78.8	105.2
I квартал	1760.9	75.1	х
Апрель	626.1	149.8	101.9
Май	643.1	148.9	101.7
Июнь	647.4	144.5	100.5
II квартал	1916.6	147.7	х
I полугодие	3677.5	101.0	х
Июль	653.6	139.6	99.9
Август	680.0	140.6	103.4
Сентябрь	707.0	137.2	103.5
III квартал	2040.6	139.1	х
9 месяцев	5718.1	111.8	х
Октябрь	735.7	145.3	103.7
Ноябрь	705.1	144.5	95.6
Декабрь	861.5	160.2	120.6
IV квартал	2302.2	150.3	х
год	8020.3	120.7	х
2022			
Январь	699.2	113.7	80.3
Февраль	667.6	107.1	95.2
Март	775.8	113.3	111.3
I квартал	2142.6	111.5	х
Апрель	818.9	114.8	103.3
Май	842.1	113.9	100.9
Июнь	839.3	112.8	99.5
II квартал	2500.3	113.8	х
I полугодие	4642.9	112.8	х
Июль	842.2	114.2	101.2
Август	796.3	104.9	95.0
Сентябрь	823.0	104.6	103.2
III квартал	2461.5	107.8	х
9 месяцев	7104.4	111.0	х
Октябрь	832.2	101.5	100.7
Ноябрь	809.7	103.5	97.5
Декабрь	878.7	93.9	109.3
IV квартал	2520.6	99.2	х
год	9625.0	107.6	х

¹⁾ Данные уточнены по итогам годовых обследований хозяйствующих субъектов.

Рынок платных услуг населению

В декабре 2022 года, по предварительным данным, населению было оказано платных услуг на 5349.9 млн. рублей.

Динамика объема платных услуг населению

	<i>В сопоставимых ценах в % к</i>	
	<i>предыдущему периоду</i>	<i>соответствующему периоду предыдущего года</i>
2021		
январь	76.0	83.2
февраль	113.2	89.6
март	109.3	98.2
I квартал	x	90.5
апрель	98.9	119.1
май	90.7	111.5
июнь	97.7	105.6
II квартал	x	112.1
I полугодие	x	100.3
июль	87.7	96.6
август	106.8	95.8
сентябрь	104.3	94.1
III квартал	x	95.5
9 месяцев	x	98.7
октябрь	101.4	96.6
ноябрь	105.5	95.4
декабрь	110.0	95.2
IV квартал	x	95.7
год	x	97.9
2022		
январь	92.0	123.7
февраль	98.2	103.9
март	102.8	99.1
I квартал	x	107.8
апрель	93.4	92.0
май	99.1	101.2
июнь	104.4	108.9
II квартал	x	100.6
I полугодие	x	104.1
июль	86.9	107.5
август	104.7	106.3
сентябрь	100.7	102.6
III квартал	x	105.3
9 месяцев	x	104.5
октябрь	109.5	110.7
ноябрь ¹⁾	100.1	105.3
декабрь	97.8	92.8
IV квартал	x	102.9
год	x	104.0

¹⁾ Данные изменены за счет уточнения респондентами ранее представленных данных.

ТОМСКАЯ ОБЛАСТЬ

В декабре 2022 года в структуре платных услуг населению преобладали три вида услуг: коммунальные, телекоммуникационные, медицинские. На их долю в целом приходилось 56.8% в общем объеме платных услуг населению.

Объем платных услуг населению по видам услуг

	Декабрь 2022				Январь-декабрь 2022 в % к январю-декабрю 2021
	млн. рублей	в % к			
		ноябрю 2022	декабрю 2021	итогу	
Платные услуги	5349.9	97.8	92.8	100.0	104.0
в том числе:					
бытовые	596.5	102.3	98.2	11.1	96.5
транспортные	300.2	91.7	129.0	5.6	113.3
почтовой связи, курьерские услуги	53.7	133.1	115.2	1.0	98.1
телекоммуникационные	792.7	96.1	106.9	14.8	109.7
жилищные	455.9	86.7	75.9	8.5	102.5
коммунальные	1586.6	103.2	84.3	29.7	97.2
учреждений культуры	69.6	58.3	91.2	1.3	в 1.5 р.
услуги туристических агентств, туроператоров и прочие услуги по бронированию и сопутствующие им услуги	28.2	45.2	в 1.7 р.	0.5	115.7
услуги гостиниц и аналогичных услуги по предоставлению временного жилья	74.6	121.6	в 2.5 р.	1.4	в 1.6 р.
физической культуры и спорта	51.2	104.5	127.6	1.0	108.7
медицинские	655.5	101.3	100.8	12.3	109.7
услуги специализированных коллективных средств размещения	25.0	76.5	121.6	0.5	135.7
ветеринарные	22.1	104.0	80.0	0.4	90.1
юридические	40.4	100.3	94.5	0.8	116.1
системы образования	371.0	91.5	71.7	6.9	101.3
услуги, предоставляемые гражданам пожилого возраста и инвалидам	46.1	146.8	149.4	0.9	109.1
прочие платные услуги	180.6	113.3	94.9	3.4	106.1

В структуре объема бытовых услуг в декабре 2022 года лидировали три вида услуг: техническое обслуживание и ремонт транспортных средств, машин и оборудования, ремонт и строительство жилья и других построек, ремонт и техническое обслуживание бытовой радиоэлектронной аппаратуры, бытовых машин и приборов, ремонт и изготовление металлоизделий, занимая суммарно 61.1% в общем объеме бытовых услуг.

Объем бытовых услуг населению по видам услуг

	Декабрь 2022				Январь-декабрь 2022 в % к январю-декабрю 2021
	млн. рублей	в % к			
		ноябрю 2022	декабрю 2021	итогу	
Бытовые услуги	596.5	102.3	98.2	100.0	96.5
в том числе:					
ремонт, окраска и пошив обуви	4.9	100.0	111.7	0.8	99.4
ремонт и пошив швейных, меховых и кожаных изделий, головных уборов и изделий текстильной галантереи, ремонт, пошив и вязание трикотажных изделий	26.0	124.8	127.6	4.4	99.5
ремонт и техническое обслуживание бытовой радиоэлектронной аппаратуры, бытовых машин и приборов, ремонт и изготовление металлоизделий	53.7	103.9	92.6	9.0	94.1
техобслуживание и ремонт транспортных средств, машин и оборудования	184.9	106.0	114.7	31.0	82.6
изготовление и ремонт мебели	30.4	99.0	111.3	5.1	111.0
химическая чистка и крашение, услуги прачечных	13.5	95.6	87.1	2.3	107.9
ремонт и строительство жилья и других построек	125.6	97.6	80.3	21.1	116.0
услуги фотоателье	8.3	102.7	117.2	1.4	99.8
услуги бань и душевых	27.8	96.3	94.7	4.7	95.9
услуги парикмахерских	49.1	108.5	147.0	8.2	101.3
услуги предприятий по прокату	12.5	88.8	148.6	2.1	92.0
ритуальные услуги	32.9	93.6	59.8	5.5	94.6
прочие виды бытовых услуг	26.8	103.1	82.7	4.5	82.8

Оптовая торговля

В декабре 2022 года **оборот оптовой торговли** (с учетом индивидуальных предпринимателей, осуществляющих деятельность в оптовой торговле) снизился по сравнению с декабрем 2021 года на 1.4% и составил 42024.2 млн. рублей.

ТОМСКАЯ ОБЛАСТЬ

Динамика оборота оптовой торговли

	Оборот оптовой торговли			В том числе оборот оптовой торговли организаций оптовой торговли		
	млн. рублей	в % к		млн. рублей	в % к	
		соответствующему периоду прошлого года	предыдущему периоду		соответствующему периоду прошлого года	предыдущему периоду
2021						
январь	19303.3	106.3	29.3	16973.3	105.0	27.0
февраль	22479.3	117.7	110.6	20029.4	117.2	112.1
март	28297.3	127.6	119.9	24920.1	126.8	118.5
1 квартал	70079.9	117.9	х	61922.8	117.0	х
апрель	27565.1	151.5	95.8	24587.9	150.8	97.0
май	26917.4	127.8	95.5	24230.3	126.6	96.4
июнь	31328.4	123.2	109.5	27753.6	120.0	107.8
1 полугодие	155890.8	125.8	х	138494.6	124.4	х
июль	32863.2	103.6	96.2	28725.5	101.4	94.9
август	35915.1	146.1	99.5	32168.9	147.0	102.0
сентябрь	36349.7	102.3	93.0	30721.3	94.1	87.8
9 месяцев	261018.8	121.1	х	230110.3	118.6	х
октябрь	34310.6	135.9	87.0	29344.6	130.9	88.0
ноябрь	37514.7	145.6	102.3	32215.2	141.2	102.7
декабрь	41071.7	63.6	103.1	33633.9	54.7	98.3
январь-декабрь	373915.8	112.9	х	325304.0	108.1	х
2022						
январь	33395.9	164.5	81.4	26341.0	147.6	78.4
февраль	34959.9	145.6	103.3	25265.2	118.1	94.7
март	42973.4	140.1	119.6	29898.6	110.7	115.1
1 квартал	111329.2	149.0	х	81504.8	123.5	х
апрель	47914.7	159.7	110.3	38918.7	145.4	128.8
май	45456.9	155.7	94.3	37449.9	142.5	95.6
июнь	48553.3	145.8	108.0	40800.3	138.3	110.2
1 полугодие	253254.1	151.4	х	198673.7	133.7	х
июль	42381.2	121.6	87.4	32754.6	107.5	80.4
август	43298.4	113.6	101.7	32070.6	94.0	97.5
сентябрь	39524.4	102.9	91.8	29729.8	91.6	93.3
9 месяцев	378458.1	135.7	х	293228.7	119.2	х
октябрь	30745.2	85.7	77.9	26212.3	85.4	88.3
ноябрь	34771.6	88.7	113.1	23902.2	71.0	91.2
декабрь	42024.2	98.6	121.7	23466.5	67.3	98.8
январь-декабрь	485999.1	122.2	х	366809.7	106.0	х

В декабре 2022 года оборот оптовой торговли (включая индивидуальных предпринимателей, осуществляющих деятельность в оптовой торговле) на 55.8% формировался организациями оптовой торговли, оборот которых составил 23466.5 млн. рублей и снизился на 32.7% относительно соответствующего месяца прошлого года.

На долю малых организаций (включая микропредприятия) приходилось 24.6% оборота оптовой торговли.

ДЕМОГРАФИЯ ОРГАНИЗАЦИЙ¹⁾

В декабре 2022 года было зарегистрировано 78 организации (в декабре 2021 года – 102), количество официально ликвидированных организаций составило 123 (в декабре 2021 года - 221 организация).

Демография организаций по видам экономической деятельности в январе - декабре 2022 года

	Количество зарегистрированных организаций				Количество официально ликвидированных организаций			
	всего		на 1000 организаций ¹⁾		всего		на 1000 организаций ²⁾	
	декабрь	январь-декабрь	декабрь	январь-декабрь	декабрь	январь-декабрь	декабрь	январь-декабрь
Всего	78	1012	3.4	42.8	123	1893	5.1	77.3
из них: сельское, лесное хозяйство, охота, рыболовство и рыбоводство	4	27	6.5	43.3	3	44	4.9	68.9
добыча полезных ископаемых	-	5	-	38.2	2	14	15.5	91.6
из нее: добыча нефти и природного газа	-	2	-	121.2	-	3	-	181.8
добыча металлических руд	-	-	-	-	-	1	-	153.8
добыча прочих полезных ископаемых	-	1	-	16.4	2	7	33.3	98.4
предоставление услуг в области добычи полезных ископаемых	-	2	-	43.5	-	3	-	43.5
обрабатывающие производства	12	119	6.0	59.1	7	153	3.5	74.5
из них: производство пищевых продуктов	2	18	7.2	64.5	-	26	-	89.6
производство напитков	-	2	-	44.9	-	2	-	44.9
производство одежды	-	5	-	101.0	1	4	19.8	80.8
производство кожи и изделий из кожи	-	-	-	-	-	1	-	133.3
обработка древесины и производство изделий из дерева и пробки, кроме мебели, производство изделий из соломки и материалов для плетения	3	24	9.2	73.1	3	32	9.2	97.4

¹⁾ Исключая филиалы и другие обособленные подразделения.

ТОМСКАЯ ОБЛАСТЬ

	Количество зарегистрированных организаций				Количество официально ликвидированных организаций			
	всего		на 1000 организаций ¹⁾		всего		на 1000 организаций ²⁾	
	де-кабрь	январь-де-кабрь	де-кабрь	январь-де-кабрь	де-кабрь	январь-де-кабрь	январь-де-кабрь	январь-де-кабрь
производство химических веществ и химических продуктов	1	9	12.6	116.9	-	4	-	39.0
производство резиновых и пластмассовых изделий	-	2	-	22.5	1	6	11.6	67.4
производство прочей неметаллической минеральной продукции	1	11	9.4	102.3	-	11	-	102.3
производство готовых металлических изделий, кроме машин и оборудования	1	17	4.7	81.1	2	16	9.4	71.6
производство компьютеров, электронных и оптических изделий	2	8	24.7	101.9	-	3	-	38.2
производство электрического оборудования	2	4	20.0	38.5	-	9	-	86.5
производство машин и оборудования, не включенных в другие группировки	-	1	-	13.2	-	5	-	65.8
производство прочих транспортных средств и оборудования	-	1	-	111.1	-	1	-	111.1
производство мебели	-	6	-	44.6	-	8	-	59.5
производство прочих готовых изделий	-	1	-	16.8	-	5	-	84.0
ремонт и монтаж машин и оборудования	-	6	-	28.3	-	10	-	47.2
обеспечение электрической энергией, газом и паром; кондиционирование воздуха	-	1	-	5.5	1	11	5.6	60.4
водоснабжение; водоотведение, организация сбора и утилизации отходов, деятельность по ликвидации загрязнений	1	14	6.0	83.8	1	13	6.0	71.9
строительство	6	131	2.5	53.3	16	270	6.7	105.4
торговля оптовая и розничная; ремонт автотранспортных средств и мотоциклов	18	260	3.4	47.0	39	611	7.1	107.8

ДЕМОГРАФИЯ ОРГАНИЗАЦИЙ

	Количество зарегистрированных организаций				Количество официально ликвидированных организаций			
	всего		на 1000 организаций ¹⁾		всего		на 1000 организаций ²⁾	
	де-кабрь	январь-декабрь	де-кабрь	январь-декабрь	де-кабрь	январь-декабрь	январь-декабрь	январь-декабрь
в том числе: торговля оптовая и розничная автотранспортными средствами и мотоциклами и их ремонт	4	32	7.5	58.4	3	63	5.6	115.0
торговля оптовая, кроме оптовой торговли автотранспортными средствами и мотоциклами	9	163	2.6	46.1	22	402	6.4	110.8
торговля розничная, кроме торговли автотранспортными средствами и мотоциклами	5	65	3.6	45.1	14	146	9.3	97.8
транспортировка и хранение	3	58	1.7	31.9	8	88	4.4	45.7
деятельность гостиниц и предприятий общественного питания	-	24	-	45.2	3	41	5.7	75.3
деятельность в области информации и связи	4	61	4.8	73.7	6	67	5.9	77.3
деятельность финансовая и страховая	-	9	-	43.7	-	38	-	179.6
деятельность по операциям с недвижимым имуществом	4	60	1.6	24.3	5	104	2.0	40.5
деятельность профессиональная, научная и техническая	13	116	6.1	53.5	11	173	4.2	73.4
деятельность административная и сопутствующие дополнительные услуги	2	28	2.8	37.8	4	72	4.2	94.4
государственное управление и обеспечение военной безопасности; социальное обеспечение	-	10	-	21.3	-	6	-	12.8
образование	-	6	-	7.2	2	27	2.4	32.5
деятельность в области здравоохранения и социальных услуг	4	23	5.9	33.5	5	39	7.4	53.9
деятельность в области культуры, спорта, организации досуга и развлечений	1	18	2.2	39.0	2	39	4.4	82.3

ТОМСКАЯ ОБЛАСТЬ

	Количество зарегистрированных организаций				Количество официально ликвидированных организаций			
	всего		на 1000 организаций ¹⁾		всего		на 1000 организаций ²⁾	
	де-кабрь	январь-декабрь	де-кабрь	январь-декабрь	де-кабрь	январь-декабрь	январь-декабрь	январь-декабрь
предоставление прочих видов услуг	6	42	4.6	32.1	8	83	6.2	61.9

¹⁾ Коэффициент рождаемости организаций.

²⁾ Коэффициент официальной ликвидации организаций.

Демография организаций по формам собственности в январе - декабре 2022 года

	Количество зарегистрированных организаций				Количество официально ликвидированных организаций			
	всего		на 1000 организаций ¹⁾		всего		на 1000 организаций ²⁾	
	де-кабрь	январь-декабрь	де-кабрь	январь-декабрь	де-кабрь	январь-декабрь	январь-декабрь	январь-декабрь
Всего	78	1012	3.4	42.8	123	1893	5.1	77.3
в том числе по формам собственности:								
российская	77	999	3.4	42.8	119	1854	5.0	76.6
в том числе:								
государственная	-	3	-	6.8	-	9	-	18.2
из нее:								
федеральная	-	2	-	15.7	-	8	-	55.1
субъектов Российской Федерации	-	1	-	3.2	-	1	-	3.2
муниципальная	-	12	-	10.4	3	30	2.6	26.0
частная	75	954	3.7	46.4	112	1746	5.3	81.8
потребительской кооперации	-	-	-	-	-	4	-	142.9
общественных и религиозных организаций (объединений)	1	26	1.0	26.1	4	54	4.1	51.3
смешанная российская	1	4	7.5	28.1	-	10	-	70.2
иностранная	1	10	4.5	42.4	3	32	13.5	135.6
совместная российская и иностранная	-	3	-	47.6	1	7	18.0	111.1

¹⁾ Коэффициент рождаемости организаций.

²⁾ Коэффициент официальной ликвидации организаций.

ЦЕНЫ

Потребительские цены

Изменение потребительских цен в 2022 году

на конец периода, в %

	Декабрь 2022 к		Справочно декабрь 2021 к	
	ноябрю 2022	декабрю 2021	ноябрю 2021	декабрю 2020
Индекс потребительских цен	100.8	112.7	100.3	107.5
в том числе:				
продовольственные товары, включая алкогольные напитки	100.1	109.5	101.5	110.3
непродовольственные товары	99.7	113.0	100.5	107.3
услуги	103.4	116.9	98.4	103.9

Динамика цен по Томской области в потребительском секторе

на конец периода, в % к предыдущему периоду

	Индекс по- требитель- ских цен	в том числе		
		продовольствен- ные товары	непродоволь- ственные товары	платные услуги населению
2021				
январь	100.4	100.5	100.4	100.3
февраль	100.5	100.7	100.4	100.3
март	100.8	100.9	100.7	100.6
I квартал	101.7	102.1	101.6	101.1
апрель	100.4	100.6	100.5	99.8
май	100.9	101.8	100.5	100.3
июнь	100.5	100.3	100.3	101.1
II квартал	101.8	102.6	101.4	101.2
июль	100.8	100.4	100.8	101.5
август	100.5	99.9	100.6	101.1
сентябрь	100.1	100.4	100.9	98.7
III квартал	101.5	100.7	102.4	101.2
октябрь	100.7	101.5	100.5	99.7
ноябрь	101.4	101.5	100.7	102.2
декабрь	100.3	101.5	100.5	98.4
декабрь 2021 в % к декабрю 2020	107.5	110.3	107.3	103.9
2022				
январь	101.2	101.7	100.9	101.0
февраль	100.8	100.9	100.8	100.5
март	108.7	106.3	112.2	106.4
I квартал	110.9	109.1	114.1	108.4
апрель	102.2	103.9	100.7	102.1
май	99.5	99.5	99.5	99.4
июнь	99.5	99.5	99.2	100.1
II квартал	101.2	102.9	99.5	101.6
июль	100.0	98.7	99.6	102.4
август	99.3	98.9	100.0	98.7

ТОМСКАЯ ОБЛАСТЬ

	Индекс потребительских цен	в том числе		
		продовольственные товары	непродовольственные товары	платные услуги населению
сентябрь	99.9	99.7	100.2	99.7
III квартал	99.1	97.3	99.8	100.7
октябрь	100.5	100.6	100.3	100.8
ноябрь	100.1	99.6	99.9	101.1
декабрь	100.8	100.1	99.7	103.4
декабрь 2022 в % к декабрю 2021	112.7	109.5	113.0	116.9

Максимальное и минимальное изменение цен в декабре 2022 года на отдельные группы продовольственных товаров по Томской области

в % к предыдущему месяцу

Наименование группы	Индекс цен в среднем по группе	Максимальное и минимальное изменение цен внутри группы	
		товары	индекс цен
Мясо и птица	100.0	Куры охлажденные и мороженые	101.4
		Окорочка куриные	97.3
Колбасные изделия и продукты из мяса и птицы	96.9	Колбаса сырокопченая	101.7
		Колбаса полукопченая и варенокопченая	95.2
Рыбoproductы	101.7	Консервы рыбные натуральные и с добавлением масла	108.5
		Креветки мороженые неразделанные	96.8
Масло и жиры	97.4	Маргарин	99.3
		Масло сливочное	96.7
Молоко и молочная продукция	100.5	Молоко питьевое цельное пастеризованное 2,5-3,2% жирности	104.5
		Молоко сгущенное с сахаром	95.2
Сыр	98.4	Сыры сычужные твердые и мягкие	98.6
		Национальные сыры и брынза	96.7
Консервы овощные	100.4	Консервы томатные	100.8
		Консервы овощные для детского питания	99.5
Консервы фруктово-ягодные	96.4	Консервы фруктово-ягодные для детского питания	100.2
		Соки фруктовые	95.7
Кондитерские изделия	99.6	Конфеты шоколадные натуральные и с добавками	101.1
		Шоколад	96.1
Варенье, джем, повидло, мед	101.4	Мёд пчелиный натуральный	101.7
		Варенье, джем, повидло	100.5
Чай, кофе, какао	97.6	Какао	99.9
		Чай зеленый	94.5
Соль, соус, специи, концентраты	99.9	Кетчуп	106.5
		Сухие супы в пакетах	91.6
Хлеб и хлебобулочные изделия	99.1	Хлеб из ржаной муки и из смеси муки ржаной и пшеничной	100.0
		Хлопья из злаков (сухие завтраки)	95.6
Крупа и бобовые	100.3	Рис шлифованный	103.6

Наименование группы	Индекс цен в среднем по группе	Максимальное и минимальное изменение цен внутри группы	
		товары	индекс цен
		Крупа гречневая-ядрица	95.6
Макаронные изделия	98.0	Вермишель	99.2
		Макаронные изделия из пшеничной муки высшего сорта	97.5
Флодоовощная продукция, включая картофель	107.8	Огурцы свежие	139.6
		Сухофрукты	96.4
Алкогольные напитки	98.9	Пиво	100.9
		Водка крепостью 40% об. спирта и выше	96.4
Напитки без алкогольные	101.4	Вода минеральная и питьевая	102.5
		Напитки газированные	100.8
Общественное питание	99.3	Ужин в ресторане	100.6
		Обед в столовой, кафе, закусочной (кроме столовой в организации)	98.7

В декабре снижение цен отмечалось на сухие супы в пакетах – на 8.4%, сахар-песок – на 6.1%, чай зеленый – на 5.5%, колбаса полукопченая и варенокопченая и молоко сгущенное с сахаром – на 4.8%, хлопья из злаков (сухие завтраки) и крупа гречневая-ядрица – на 4.4%, соки фруктовые – на 4.3%, сырki творожные, глазированные шоколадом – на 4.1%, шоколад и кофе натуральный в зернах и молотый – на 3.9%, сосиски, сардельки, горох и фасоль и колбаса вареная – на 3.7%, водка крепостью 40% об. спирта и выше и сухофрукты – на 3.6%, сметана – на 3.5%, чай черный байховый пакетированный, 25 пакетиков и перец черный (горошек) – на 3.4%, масло сливочное и национальные сыры и брынза – на 3.3%, креветки мороженые неразделанные – на 3.2%, молоко питьевое цельное стерилизованное 2,5-3,2% жирности – на 3.0%, окорочка куриные – на 2.7%, макаронные изделия из пшеничной муки высшего сорта – на 2.5%, сыры плавленые – на 2.0%, масло подсолнечное – на 1.7%, мука пшеничная – на 1.5%, сыры сычужные твердые и мягкие – на 1.4%, обед в столовой, кафе, закусочной (кроме столовой в организации) – на 1.3%, баранина (кроме бескостного мяса) и вермишель – на 0.8%, свинина бескостная и соль поваренная пищевая –на 0.6%, консервы овощные для детского питания и пшено – на 0.5%, рыба соленая, маринованная, копченая, бараночные изделия, карамель, филе рыбное, торты и говядина бескостная – на 0.2%, вино игристое отечественное, пельмени, манты, равиоли, какао и булочные изделия сдобные из муки высшего сорта штучные – на 0.1%.

Стоимость условного (минимального) набора продуктов питания в декабре 2022 года в Томской области составила 5446.97 рубля в расчете на месяц и по сравнению с ноябрем 2022 года увеличилась на 1.4%, к декабрю 2021 года возросла на 4.3%, по городу Томску соответственно составила 5382.61 рубля и увеличилась к декабрю 2021 года на 3.6%.

ТОМСКАЯ ОБЛАСТЬ

Структура стоимости условного (минимального) набора продуктов питания в декабре 2022 года

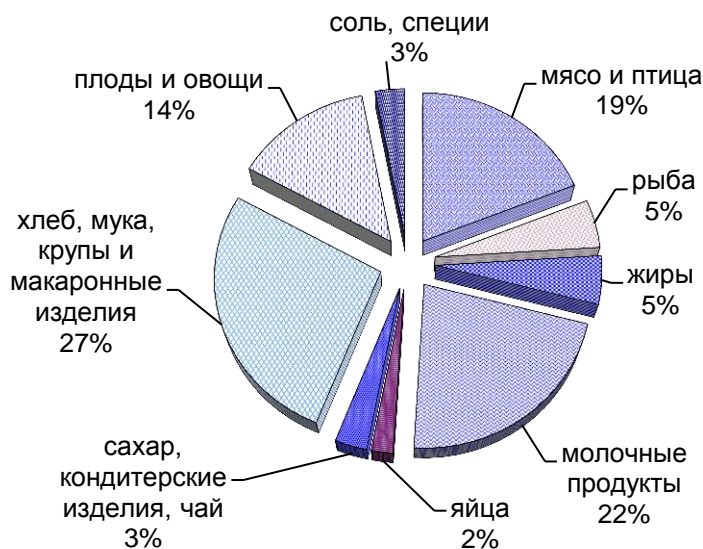

В среднем по России стоимость условного (минимального) набора продуктов питания в декабре 2022 года составила 5562.58 рублей в расчете на месяц и по сравнению с декабрем 2021 года увеличилась на 4.3%.

Динамика изменения стоимости условного (минимального) набора продуктов питания и потребительских цен на товары и услуги по Томской области в 2021 и 2022 годах (на конец месяца в % к предыдущему месяцу)

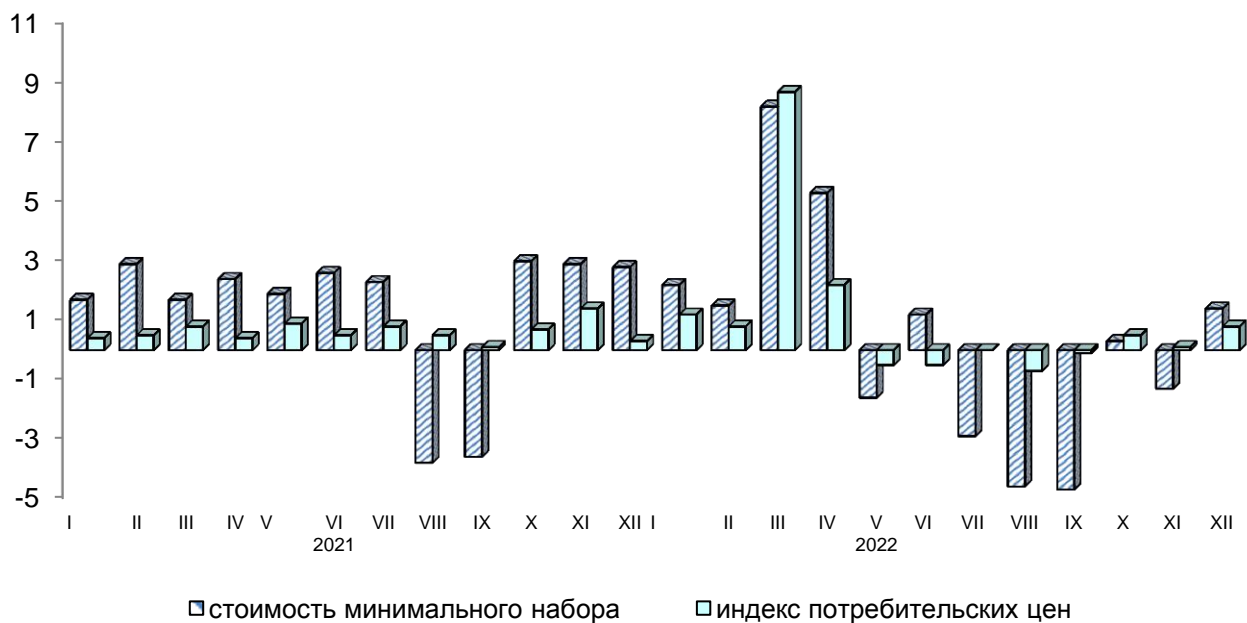

Изменение стоимости условного (минимального) набора продуктов питания и номинальной заработной платы на предприятиях области с учетом малого бизнеса в 2021 и 2022 годах (в % к декабрю 2020 года)

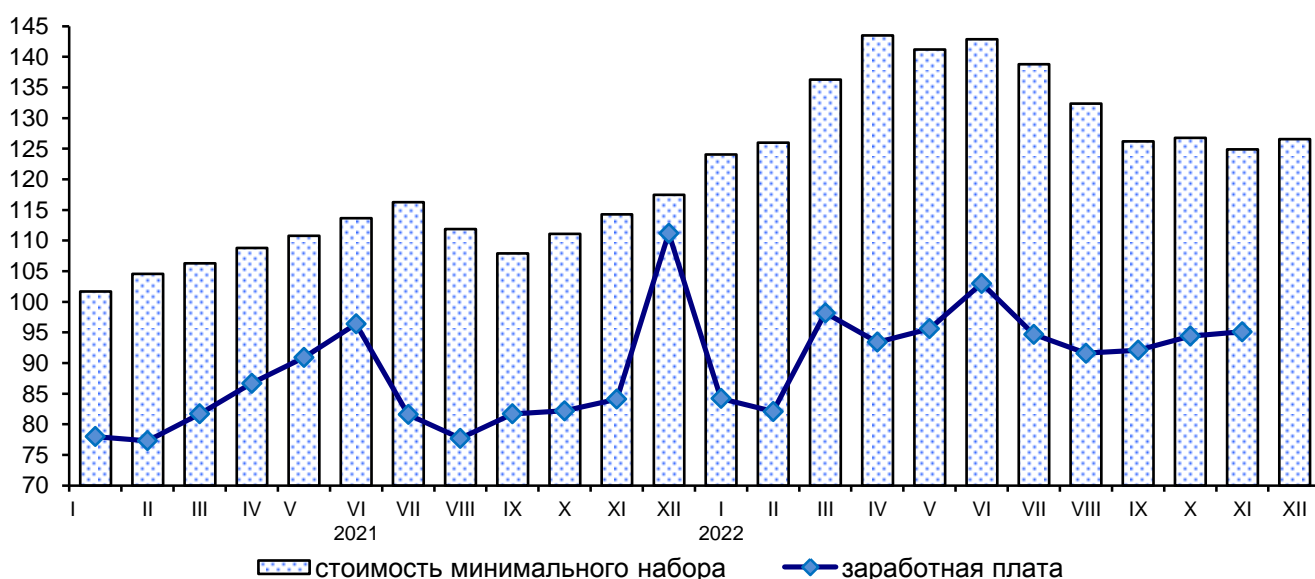

Цены на условный (минимальный) набор продуктов питания и соотношение этих цен с ценой на говядину по Томской области

	Средняя цена, в рублях за килограмм		Соотношение цены продукта к цене одного килограмма говядины, %	
	декабрь 2021	декабрь 2022	декабрь 2021	декабрь 2022
Говядина (кроме бескостного мяса)	420.86	485.93	100	100
Баранина (кроме бескостного мяса)	563.74	641.33	134	132
Свинина (кроме бескостного мяса)	324.51	331.16	77	68
Куры	186.39	182.23	44	38
Рыба мороженая	183.86	210.69	44	43
Сельдь соленая	219.71	267.67	52	55
Молоко цельное пастеризованное	71.83	82.03	17	17
Сметана	214.58	241.35	51	50
Масло сливочное	558.18	652.35	133	134
Творог ¹⁾	291.85	361.76	69	74
Сыры сычужные твердые и мягкие	495.41	577.63	118	119
Яйца, 10 штук	83.31	80.70	20	17
Маргарин	180.39	240.92	43	50
Масло подсолнечное ²⁾ , л	150.09	143.22	36	29
Горох и фасоль	69.41	65.43	16	13
Мука пшеничная	42.34	44.95	10	9
Рис	86.46	117.69	21	24
Пшено	60.08	61.79	14	13
Хлеб и булочные изделия из пше- ничной муки различных сортов ³⁾	55.60	85.72	13	18
Хлеб из ржаной муки и из смеси муки ржаной и пшеничной	61.42	70.02	15	14

ТОМСКАЯ ОБЛАСТЬ

	Средняя цена, в рублях за килограмм		Соотношение цены продукта к цене одного килограмма говядины, %	
	декабрь 2021	декабрь 2022	декабрь 2021	декабрь 2022
Вермишель	78.99	93.19	19	19
Картофель	40.20	24.59	10	5
Капуста	48.17	22.45	11	5
Огурцы свежие	170.48	175.12	41	36
Морковь	43.81	32.07	10	7
Лук репчатый	27.24	32.27	6	7
Яблоки	118.50	127.42	28	26
Сахар-песок	59.41	67.51	14	14
Карамель	200.60	257.19	48	53
Печенье	180.91	238.07	43	49
Соль	16.18	17.69	4	4
Чай черный байховый	716.49	919.10	170	189
Перец черный (горошек)	2188.82	2450.03	520	504

¹⁾ В 2021 г. Творог нежирный.

²⁾ В 2021 г. Масло подсолнечное за кг.

³⁾ В 2021 г. Хлеб и булочные изделия из пшеничной муки 1 и 2 сортов.

*Максимальное и минимальное изменение цен в декабре 2022 года
на отдельные группы непродовольственных товаров по Томской области*

в % к предыдущему месяцу

Наименование группы	Индекс цен в среднем по группе	Максимальное и минимальное изменение цен внутри группы	
		товары	индекс цен
Ткани	100.4	Ткани хлопчатобумажные	102.1
		Ткани шерстяные	100.0
Полотенца	102.0	Полотенце кухонное	107.2
		Полотенце личное	100.1
Одежда	99.6	Одежда мужская	100.2
		Одежда женская	99.4
Трикотажные изделия	100.0	Верхний трикотаж	100.1
		Бельевой трикотаж	99.8
Чулочно-носочные изделия	97.7	Носки, гольфы женские	100.3
		Колготки женские эластичные	96.6
Обувь кожаная, текстильная и комбинированная	99.8	Обувь детская	100.3
		Обувь мужская	98.8
Моющие и чистящие средства	100.2	Жидкие чистящие и моющие сред- ства	102.7
		Дезинфицирующее средство для поверхностей	96.6
Парфюмерно-косметические товары	98.7	Гель для душа	104.9
		Паста зубная	94.3
Галантерея	100.0	Щетка зубная	101.4
		Ремень мужской	95.2
Мебель	100.2	Стол рабочий кухонный	102.7
		Диван-кровать	99.3

Наименование группы	Индекс цен в среднем по группе	Максимальное и минимальное изменение цен внутри группы	
		товары	индекс цен
Металлическая посуда и металлические предметы домашнего обихода	100.7	Сковорода с антипригарным покрытием	103.6
		Кастрюля из эмалированной или нержавеющей стали	98.8
Фарфоро-фаянсовая посуда	98.9	Кружка, чашка чайная с блюдцем	100.0
		Тарелка обеденная мелкая или глубокая	98.0
Часы	100.0	Часы будильник	100.1
		Часы наручные	99.9
Электротовары и другие бытовые приборы	98.2	Светильник потолочный	107.5
		Машина стиральная автоматическая	94.0
Инструменты и оборудование	100.7	Триммер	102.1
		Дрель электрическая	100.0
Бумажно-беловые товары	101.2	Подгузники детские бумажные	104.6
		Салфетки влажные, упаковка	96.4
Печатные издания	98.0	Газета в розницу	100.0
		Книга детективно-приключенческого жанра	95.4
Велосипеды и мотоциклы	101.4	Велосипед дорожный для взрослых	102.2
		Мотоцикл без коляски, скутер	100.0
Телерадиотовары	97.9	Флэш-накопитель USB	98.1
		Телевизор	97.9
Персональные компьютеры	100.0	Монитор для настольного компьютера	103.4
		Компьютер планшетный	97.2
Средства связи	97.4	Наушники беспроводные	99.6
		Смартфон	96.7
Игрушки	98.9	Игрушки пластмассовые для детей ясельного возраста	99.6
		Игрушки мягкие	96.7
Товары для физической культуры, спорта и туризма	99.0	Мяч футбольный	100.0
		Коньки роликовые	98.4
Строительные материалы	99.1	Краски масляные, эмали	100.1
		Еврошифер	97.0
Легковые автомобили	99.2	Легковой автомобиль иностранной марки новый	100.0
		Легковой автомобиль импортный подержанный	97.3
Медицинские товары	101.2	Нафазолин, 0,1%	110.3
		Перекись водорода, 3%	96.7
Садоводство	103.8	Свежесрезанные цветы	104.9
		Лопата садовая	100.0

ТОМСКАЯ ОБЛАСТЬ

Изменение цен на рынке автомобильного бензина в 2022 году составило:

в %

	Декабрь 2022 к	
	ноябрю 2022	декабрю 2021
Бензин автомобильный	100.0	101.1
марки АИ-92	100.0	100.7
марки АИ-95	100.0	100.5
марки АИ-98 и выше	100.0	103.6

Изменение цен на бензин на потребительском рынке
(в % к декабрю 2020 года)

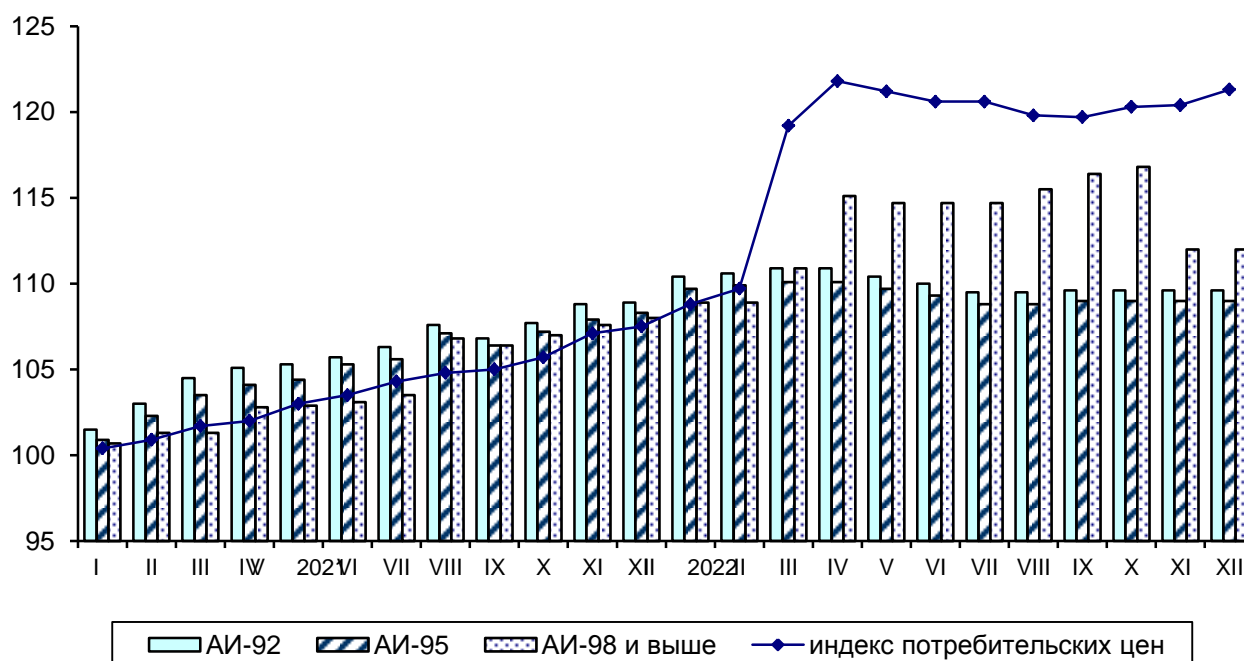

Максимальное и минимальное изменение цен и тарифов в декабре 2022 года на отдельные виды платных услуг по Томской области

в % к предыдущему месяцу

Наименование группы	Индекс цен и тарифов в среднем по группе	Максимальное и минимальное изменение цен внутри группы	
		услуги	индекс цен
Бытовые услуги	100.8	Ритуальные услуги	105.0
		Ремонт жилищ	98.6
Услуги пассажирского транспорта	110.0	Проезд в купейном вагоне скорого нефирменного поезда дальнего следования	134.7
		Городской электрический транспорт	100.0
Услуги связи	103.7	Беспроводная радиосвязь	108.3
		Городская телефонная связь	100.0
Жилищные и коммунальные услуги	105.4	Коммунальные услуги	107.8
		Жилищные услуги	99.5
Услуги организаций культуры	99.8	Кинотеатры	100.0
		Музеи и выставки	98.1

Наименование группы	Индекс цен и тарифов в среднем по группе	Максимальное и минимальное изменение цен внутри группы	
		услуги	индекс цен
Экскурсионные услуги	103.3	Экскурсия автобусная	109.5
		Экскурсионные туры по России	101.7
Медицинские услуги	100.1	Услуги сиделок	101.5
		Первичный консультативный прием у врача специалиста	100.0
Услуги банков	101.4	Плата за пользование потребительским кредитом (процентная ставка в стоимостном выражении)	101.5
		Аренда индивидуального банковского сейфа	100.0
Услуги страхования	92.1	Годовая стоимость полиса добровольного страхования легкового автомобиля от стандартных рисков (КАСКО)	100.0
		Годовая стоимость полиса обязательного страхования гражданской ответственности владельцев транспортных средств (ОСАГО)	80.6
Услуги в сфере туризма	105.5	Услуги в сфере зарубежного туризма	109.3
		Услуги в сфере внутреннего туризма	104.8

Цены и тарифы на жилищно-коммунальные услуги в декабре 2022 года в Томской области сложились следующим образом:

	В рублях	В % к предыдущему месяцу	В % к соответствующему месяцу предыдущего года
Содержание и ремонт жилья в государственном и муниципальном жилищных фондах, м ² общей площади	20.07	99.3	108.4
Содержание, ремонт жилья для граждан-собственников жилья в результате приватизации, граждан-собственников жилых помещений по иным основаниям, м ² общей площади	20.05	99.3	108.1
Наем жилых помещений в государственном и муниципальном жилищных фондах, м ² общей площади	10.42	100.0	107.6
Услуги по организации и выполнению работ по эксплуатации домов ЖК, ЖСК, ТСЖ, м ² общей площади	19.93	100.0	114.7
Взносы на капитальный ремонт, м ² общей площади	8.07	100.0	104.3
Водоснабжение холодное, м ³	58.97	110.7	118.7
Водоотведение, м ³	45.47	109.5	115.2
Обращение с твердыми коммунальными отходами, с человека	78.24	105.4	110.2
Отопление, Гкал	2444.61	106.7	113.3

ТОМСКАЯ ОБЛАСТЬ

	<i>В рублях</i>	<i>В % к предыдущему месяцу</i>	<i>В % к соответ- ствующему месяцу предыдущего года</i>
Водоснабжение горячее, м ³	199.58	106.7	113.1
Электроэнергия в квартирах без электроплит за минимальный объем потребления, 100 кВт.ч	439.00	108.7	114.0
Электроэнергия в квартирах с электроплитами за минимальный объем потребления, 100 кВт.ч	316.00	108.6	115.8
Газ сетевой, месяц с человека	80.99	108.4	111.7
Газ сетевой, м ³	6.23	108.4	111.7
Газ сжиженный, месяц с человека	324.49	108.5	111.8
Газ сжиженный, м ³	104.88	108.5	111.8

Изменение потребительских цен за декабрь 2022 года по регионам Сибирского федерального округа характеризуется следующими данными:

в % к предыдущему месяцу

	Свод- ный индекс	Все това- ры	в том числе		Платные услуги	Сводный индекс за ноябрь 2022 в % к декаб- рю 2021
			продоволь- ственные товары, вкл. алкогольные напитки	непродоволь- ственные то- вары		
Республика Алтай	100.5	99.9	100.3	99.6	102.7	113.9
Республика Тыва	101.0	100.8	101.4	100.2	101.9	110.3
Республика Хакасия	100.7	100.1	100.3	100.0	103.1	112.7
Алтайский край	100.4	99.7	99.4	100.0	103.1	112.1
Красноярский край	101.1	100.4	100.8	100.0	103.1	112.1
Иркутская область	100.9	100.4	100.8	100.1	102.8	114.7
Кемеровская область - Кузбасс	100.4	99.7	99.6	99.8	102.1	112.6
Новосибирская область	100.9	100.3	100.6	99.9	103.5	110.4
Омская область	100.6	100.0	100.2	99.7	102.8	110.9
Томская область	100.8	99.9	100.1	99.7	103.4	112.7

В среднем по России индекс цен на товары и услуги на потребительском рынке в декабре 2022 года по отношению к ноябрю 2022 года составил 100.8%, в том числе на продовольственные товары – 100.6%, на непродовольственные товары – 100.1%, на услуги – 102.0%. С начала года индекс потребительских цен на товары и услуги в целом по России составил 111.9%, в том числе на продовольственные товары – 110.3%, на непродовольственные товары – 112.7%, на услуги – 113.2%.

**Сводные индексы потребительских цен
по регионам Сибирского федерального округа
декабрь 2022 года в % к декабрю 2021 года**



Стоимость фиксированного набора потребительских товаров и услуг для проведения межрегиональных сопоставлений по регионам Сибирского федерального округа и в среднем по России на конец декабря 2022 года

	Стоимость набора, рублей в расчете на месяц	Изменение стоимости набора, в % к	
		ноябрю 2022	декабрю 2021
Российская Федерация	20224.90	101.6	109.4
Сибирский Федеральный округ	19035.32	101.4	109.6
Республика Алтай	20969.21	100.4	110.8
Республика Тыва	18152.03	101.7	109.4
Республика Хакасия	19807.25	101.7	108.8
Алтайский край	19712.02	102.1	112.0
Красноярский край	20642.24	101.9	110.3
Иркутская область	19037.43	101.0	109.9
Кемеровская область - Кузбасс	17837.14	100.9	108.8
Новосибирская область	19945.64	101.5	110.1
Омская область	17907.28	101.6	108.2
Томская область	19454.13	101.4	108.8

ТОМСКАЯ ОБЛАСТЬ

Изменение стоимости фиксированного набора потребительских товаров и услуг по регионам Сибирского федерального округа декабрь 2022 года в % к декабрю 2021 года



Цены на рынке жилья

Индекс цен на первичном рынке жилья в IV квартале 2022 года по отношению к III кварталу 2022 года составил 104.0%, **на вторичном рынке** – 99.3%.

Средняя цена 1 квадратного метра общей площади квартир за IV квартал 2022 года на **первичном рынке жилья** составила 95369 рублей, на **вторичном рынке** – 85190 рублей.

Индексы цен на рынке жилья

на конец периода, в % к предыдущему кварталу

	Первичный рынок				Вторичный рынок			
	I квартал 2022	II квартал 2022	III квартал 2022	IV квартал 2022	I квартал 2022	II квартал 2022	III квартал 2022	IV квартал 2022
Все типы квартир	106.2	109.6	101.7	104.0	105.4	102.1	100.4	99.3
в том числе:								
квартиры низкого качества	-	-	-	-	101.6	102.7	100.3	100.2
Квартиры среднего качества (типовые)	104.1	112.1	102.4	106.5	106.4	101.4	102.5	98.0

	Первичный рынок				Вторичный рынок			
	I квар- тал 2022	II квар- тал 2022	III квар- тал 2022	IV квар- тал 2022	I квар- тал 2022	II квар- тал 2022	III квар- тал 2022	IV квар- тал 2022
квартиры улуч- шенного качества	106.4	109.5	101.7	103.8	105.2	102.4	99.3	99.9
элитные квартиры	-	-	-	-	100.7	100.0	100.0	100.0

**Средние цены на первичном и вторичном рынках
жилья в IV квартале 2022 года
(на конец квартала; рублей за 1 квадратный метр общей площади)**

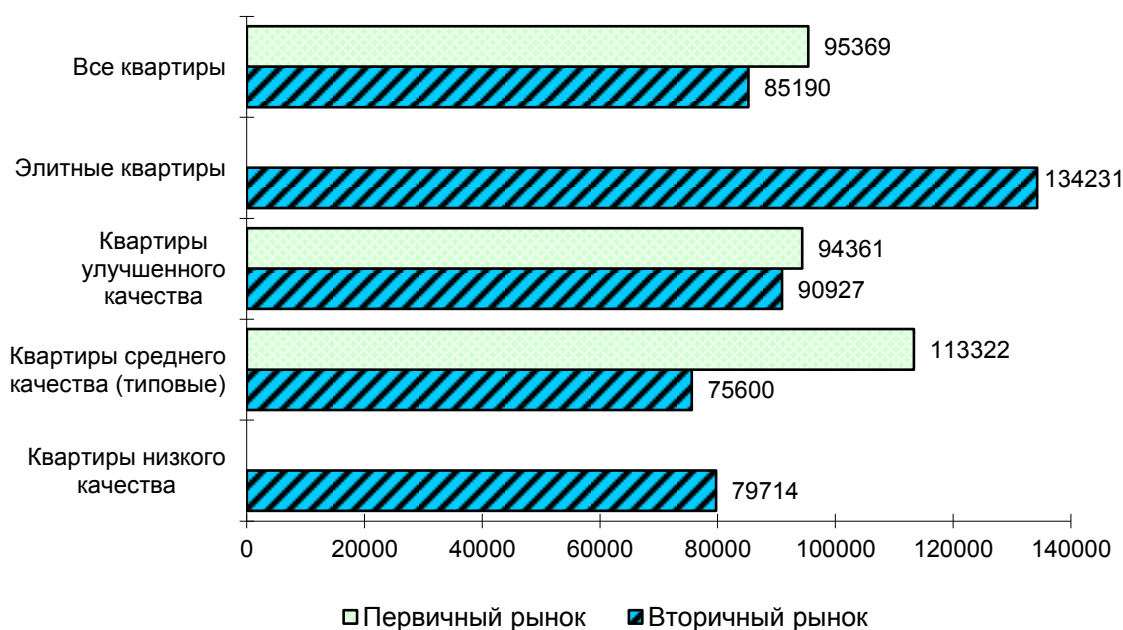

**Средние цены жилых помещений по типам домов и квартир
на конец IV квартала 2022 года**

рублей за один квадратный метр общей площади

	Крупнопанельные и крупноблочные дома	Кирпичные дома	Монолитные, в т.ч. монолитно- кирпичные дома
Первичный рынок			
Все типы квартир	96097	91018	107043
в том числе:			
квартиры среднего качества (ти- повые)	113322	-	-
квартиры улучшенного качества	94129	91018	107043
Вторичный рынок			
Все типы квартир	81762	88231	76389
в том числе:			
квартиры низкого качества	72241	81094	-
квартиры среднего качества (ти- повые)	76085	75221	... ¹⁾

ТОМСКАЯ ОБЛАСТЬ

	<i>Крупнопанельные и крупноблочные дома</i>	<i>Кирпичные дома</i>	<i>Монолитные, в т.ч. монолитно-кирпичные дома</i>
квартиры улучшенного качества	85445	96334	78396
элитные квартиры	-	134231	-

¹⁾ Данные не публикуются в целях обеспечения конфиденциальности первичных статистических данных, полученных от организаций, в соответствии с Федеральным законом от 29.11.2007г. № 282-ФЗ (ст.4, п.5; ст.9, п.1)

Цены производителей

на конец периода, в %

	<i>Декабрь 2022 к</i>		<i>Справочно декабрь 2021 к</i>	
	<i>ноябрю 2022</i>	<i>декабрю 2021</i>	<i>ноябрю 2021</i>	<i>декабрю 2020</i>
Индекс цен производителей промышленных товаров ¹⁾	93.1	88.5	93.7	135.1
Сводный индекс цен на продукцию (затраты, услуги) инвестиционного назначения	100.5	115.9	101.1	115.9
Индекс тарифов на грузовые перевозки	100.0	129.2	100.0	63.5
Индекс цен производителей сельскохозяйственной продукции	97.8	93.3	104.9	125.7

¹⁾ На товары, предназначенные для реализации на внутреннем рынке, по видам деятельности «Добыча полезных ископаемых», «Обрабатывающие производства», «Обеспечение электрической энергией, газом и паром; кондиционирование воздуха», «Водоснабжение; водоотведение, организация сбора и утилизации отходов, деятельность по ликвидации загрязнений».

В декабре 2022 года **индекс цен производителей промышленных товаров¹⁾** по Томской области по предварительным данным составил 93.1%, в том числе индекс добычи полезных ископаемых – 83.7%, производителей продукции обрабатывающих производств – 98.3%, обеспечение электрической энергией, газом и паром; кондиционирование воздуха – 103.6%, водоснабжение; водоотведение, организация сбора и утилизации отходов, деятельность по ликвидации загрязнений – 110.0%.

¹⁾ На товары, предназначенные для реализации на внутреннем рынке, по видам деятельности «Добыча полезных ископаемых», «Обрабатывающие производства», «Обеспечение электрической энергией, газом и паром; кондиционирование воздуха», «Водоснабжение; водоотведение, организация сбора и утилизации отходов, деятельность по ликвидации загрязнений».

ЦЕНЫ

Изменение цен производителей промышленных товаров

на конец периода, в %

	Всего		в том числе по видам экономической деятельности								
	к предыдущему периоду	к декабрю предыдущего года	добыча полезных ископаемых		обрабатывающие производства		обеспечение электрической энергией, газом и паром; кондиционирование воздуха		водоснабжение, водоотведение, организация сбора и утилизации отходов, деятельность по ликвидации загрязнений		
			к предыдущему периоду	к декабрю предыдущего года	к предыдущему периоду	к декабрю предыдущего года	к предыдущему периоду	к декабрю предыдущего года	к предыдущему периоду	к декабрю предыдущего года	
2021											
январь	108.3	108.3	115.0	115.0	104.7	104.7	99.5	99.5	100.0	100.0	100.0
февраль	104.8	113.4	108.2	124.4	102.6	107.4	100.4	100.0	100.0	100.0	100.0
март	107.3	121.8	111.8	139.1	104.4	112.1	100.7	100.6	100.0	100.0	100.0
апрель	100.9	122.8	100.3	139.5	101.8	114.1	99.3	100.0	100.0	100.0	100.0
май	104.5	128.3	106.6	148.7	103.1	117.6	100.6	100.6	100.0	100.0	100.0
июнь	101.1	129.7	100.7	149.8	101.8	119.7	99.6	100.1	100.0	100.0	100.0
июль	105.8	137.2	110.7	165.7	101.2	121.1	101.8	102.0	105.3	105.3	105.3
август	99.6	136.6	97.4	161.4	101.7	123.2	102.3	104.3	100.0	105.3	105.3
сентябрь	98.0	133.9	96.8	156.3	99.0	121.9	99.7	104.0	100.0	105.3	105.3
октябрь	103.6	138.7	104.7	163.6	103.0	125.6	101.1	105.2	100.0	105.3	105.3
ноябрь	103.9	144.2	105.4	172.5	103.0	129.4	100.5	105.7	100.0	105.3	105.3
декабрь	93.7	135.1	87.7	151.3	99.4	128.5	100.2	105.9	100.0	105.3	105.3
2022											
январь	94.1	94.1	88.0	88.0	98.0	98.0	100.1	100.1	100.0	100.0	100.0
февраль	124.6	117.2	155.2	136.6	106.7	104.5	99.8	99.8	100.0	100.0	100.0
март	127.4	149.4	150.6	205.7	107.1	111.9	101.9	101.7	100.0	100.0	100.0
апрель	83.4	124.6	66.9	137.6	105.8	118.4	99.0	100.7	100.0	100.0	100.0
май	83.0	103.4	75.2	103.5	87.8	103.9	99.8	100.5	100.0	100.0	100.0
июнь	95.9	99.1	93.3	96.6	97.3	101.1	99.4	99.9	100.0	100.0	100.0
июль	99.4	98.6	98.3	94.9	99.4	100.5	104.1	104.0	106.8	106.8	106.8
август	91.3	90.0	80.0	75.9	98.2	98.6	101.8	105.8	100.0	106.8	106.8
сентябрь	109.9	98.9	133.0	101.0	97.3	96.0	99.9	105.7	100.0	106.8	106.8
октябрь	96.2	95.2	93.9	94.8	97.4	93.5	100.7	106.4	100.0	106.8	106.8
ноябрь	99.8	95.0	98.2	93.2	101.2	94.6	99.3	105.6	100.0	106.8	106.8
декабрь	93.1	88.5	83.7	78.0	98.3	93.0	103.6	109.4	110.0	117.5	117.5

ТОМСКАЯ ОБЛАСТЬ

Индексы цен производителей по отдельным видам экономической деятельности

на конец периода, в %

	<i>Добыча полезных ископаемых</i>			
	<i>добыча нефти и природного газа</i>		<i>добыча прочих полезных ископаемых</i>	
	<i>к предыдущему периоду</i>	<i>к декабрю предыдущего года</i>	<i>к предыдущему периоду</i>	<i>к декабрю предыдущего года</i>
2021				
январь	113.4	113.4	100.0	100.0
февраль	109.7	124.5	100.1	100.1
март	113.9	141.7	100.0	100.1
апрель	100.4	142.2	100.0	100.1
май	107.6	153.0	106.1	106.2
июнь	100.8	154.3	99.2	105.4
июль	112.1	173.0	100.6	106.0
август	97.1	167.9	100.0	106.0
сентябрь	96.4	161.8	100.0	106.0
октябрь	105.3	170.5	100.0	106.0
ноябрь	106.1	180.9	100.0	106.0
декабрь	86.3	156.0	100.0	106.0
2022				
январь	86.3	86.3	100.5	100.5
февраль	163.8	141.5	100.0	100.5
март	155.4	219.8	100.0	100.5
апрель	64.9	142.5	103.3	103.9
май	72.9	103.9	100.2	104.0
июнь	92.9	96.1	80.7	83.9
июль	98.1	94.3	100.0	83.9
август	77.1	72.7	100.0	83.9
сентябрь	139.1	101.1	100.0	83.9
октябрь	93.0	94.0	100.0	83.9
ноябрь	98.1	92.2	100.0	83.9
декабрь	81.3	74.9	100.0	83.9

	Обрабатывающие производства							
	производство пищевых продуктов		обработка древесины и производство изделий из дерева и пробки, кроме мебели, производство изделий из соломки и материалов для плетения		производство химических веществ и химических продуктов		производство электрического оборудования	
	к предыдущему периоду	к декабрю предыдущего года	к предыдущему периоду	к декабрю предыдущего года	к предыдущему периоду	к декабрю предыдущего года	к предыдущему периоду	к декабрю предыдущего года
2021								
январь	101.4	101.4	101.2	101.2	124.3	124.3	100.4	100.4
февраль	100.1	101.5	103.7	104.9	100.0	124.3	102.2	102.6
март	101.8	103.3	100.8	105.7	100.0	124.3	112.8	115.7
апрель	101.8	105.2	106.7	112.8	100.0	124.3	98.0	113.4
май	101.1	106.4	101.6	114.7	109.8	136.4	110.2	125.0
июнь	101.3	107.7	105.3	120.8	100.0	136.4	100.8	125.9
июль	99.5	107.2	105.8	127.9	100.0	136.4	100.0	125.9
август	101.8	109.1	105.8	135.3	100.4	136.9	100.0	126.0
сентябрь	101.8	111.0	102.7	138.9	100.0	136.9	99.9	125.8
октябрь	101.9	113.1	107.4	149.2	110.9	151.8	100.0	125.8
ноябрь	100.1	113.2	100.9	150.5	103.0	156.2	100.2	126.1
декабрь	101.7	115.2	99.3	149.4	99.7	155.8	97.1	122.4
2022								
январь	99.5	99.5	101.0	101.0	104.9	104.9	97.8	97.8
февраль	97.6	97.0	100.1	101.2	100.0	104.9	106.2	103.9
март	101.6	98.6	99.0	100.2	100.0	104.9	113.6	117.9
апрель	102.7	101.3	99.9	100.1	100.0	104.9	102.6	121.1
май	102.8	104.2	101.1	101.1	100.0	104.9	96.0	116.3
июнь	100.4	104.7	99.5	100.6	100.0	104.9	87.2	101.3
июль	98.8	103.4	95.0	95.5	102.9	107.9	92.4	93.6
август	102.1	105.5	93.1	89.0	100.0	107.9	95.1	89.0
сентябрь	99.2	104.6	97.8	87.0	100.0	107.9	92.4	82.3
октябрь	98.5	103.1	98.3	85.5	100.0	107.9	97.7	80.3
ноябрь	100.4	103.5	99.9	85.4	100.0	107.9	100.8	91.0
декабрь	100.0	103.4	98.0	83.7	100.0	107.9	96.6	78.2

ТОМСКАЯ ОБЛАСТЬ

	<i>Обеспечение электрической энергией, газом и паром; кондиционирование воздуха</i>			
	<i>производство, передача и распределение электроэнергии</i>		<i>производство, передача и распределение пара и горячей воды; кондиционирование воздуха</i>	
	<i>к предыдущему периоду</i>	<i>к декабрю предыдущего года</i>	<i>к предыдущему периоду</i>	<i>к декабрю предыдущего года</i>
2021				
январь	99.2	99.2	99.9	99.9
февраль	100.9	100.0	100.0	99.9
март	101.3	101.4	100.0	99.9
апрель	98.7	100.0	100.0	99.9
май	101.3	101.3	100.0	99.9
июнь	99.1	100.4	100.0	99.9
июль	99.7	100.1	103.9	103.7
август	104.7	104.8	100.0	103.7
сентябрь	99.4	104.2	100.0	103.7
октябрь	102.0	106.3	100.3	104.1
ноябрь	101.1	107.4	100.0	104.1
декабрь	100.4	107.8	100.0	104.1
2022				
январь	98.9	98.9	101.0	101.0
февраль	99.6	98.5	100.0	101.0
март	104.1	102.5	100.0	101.0
апрель	97.8	100.2	100.0	101.0
май	99.6	99.9	100.0	101.0
июнь	98.7	98.6	100.0	101.0
июль	102.5	101.1	105.5	106.6
август	103.8	104.9	100.0	106.6
сентябрь	99.8	104.7	100.0	106.6
октябрь	101.4	106.2	100.0	106.6
ноябрь	98.4	104.5	100.0	106.6
декабрь	101.3	105.8	105.5	112.5

	<i>Водоснабжение; водоотведение, организация сбора и утилизации отходов, деятельность по ликвидации загрязнений</i>			
	<i>забор, очистка и распределение воды</i>		<i>сбор и обработка сточных вод</i>	
	<i>к предыдущему периоду</i>	<i>к декабрю предыдущего года</i>	<i>к предыдущему периоду</i>	<i>к декабрю предыдущего года</i>
2021				
январь	100.0	100.0	100.0	100.0
февраль	100.0	100.0	100.0	100.0
март	100.0	100.0	100.0	100.0
апрель	100.0	100.0	100.0	100.0
май	100.0	100.0	100.0	100.0
июнь	100.0	100.0	100.0	100.0
июль	105.8	105.7	104.8	104.8

	<i>Водоснабжение; водоотведение, организация сбора и утилизации отходов, деятельность по ликвидации загрязнений</i>			
	<i>забор, очистка и распределение воды</i>		<i>сбор и обработка сточных вод</i>	
	<i>к предыдущему периоду</i>	<i>к декабрю предыдущего года</i>	<i>к предыдущему периоду</i>	<i>к декабрю предыдущего года</i>
август	100.0	105.7	100.0	104.8
сентябрь	100.0	105.7	100.0	104.8
октябрь	100.0	105.7	100.0	104.8
ноябрь	100.0	105.7	100.0	104.8
декабрь	100.0	105.7	100.0	104.8
2022				
январь	100.0	100.0	100.0	100.0
февраль	100.0	100.0	100.1	100.1
март	100.0	100.0	100.0	100.1
апрель	100.0	100.0	100.0	100.1
май	100.0	100.0	100.0	100.1
июнь	100.0	100.0	100.0	100.1
июль	107.7	107.7	105.6	105.6
август	100.0	107.7	100.0	105.6
сентябрь	100.0	107.7	100.0	105.6
октябрь	100.0	107.7	100.0	105.6
ноябрь	100.0	107.7	100.0	105.6
декабрь	110.2	118.6	109.9	116.0

Сводный индекс цен на продукцию (затраты, услуги) инвестиционного назначения по предварительным данным в декабре 2022 года по Томской области составил 100.5%.

Изменение цен по элементам технологической структуры в строительстве

на конец периода, в % к предыдущему периоду

	<i>Сводный индекс цен на продукцию (затраты, услуги) инвестиционного назначения</i>	<i>в том числе</i>		
		<i>индекс цен производителей на строительную продукцию</i>	<i>индекс цен приобретения машин и оборудования инвестиционного назначения</i>	<i>индекс цен на прочую продукцию (затраты, услуги) инвестиционного назначения</i>
2021				
январь	100.4	101.5	100.4	98.2
февраль	101.7	102.1	100.4	102.8
март	100.8	102.4	100.3	98.1
I квартал	102.9	106.1	101.1	99.0
апрель	101.6	101.8	101.2	101.9
май	101.5	101.6	99.6	104.1
июнь	100.2	101.3	99.7	98.8
II квартал	103.3	104.8	100.5	104.8

ТОМСКАЯ ОБЛАСТЬ

	Сводный индекс цен на продукцию (затраты, услуги) инвестиционного назначения	в том числе		
		индекс цен производителей на строительную продукцию	индекс цен приобретения машин и оборудования инвестиционного назначения	индекс цен на прочую продукцию (затраты, услуги) инвестиционного назначения
июль	103.1	104.8	101.3	102.1
август	102.0	104.3	100.1	99.7
сентябрь	101.3	102.4	100.2	100.6
III квартал	106.5	111.9	101.6	102.4
октябрь	100.6	101.2	100.0	100.1
ноябрь	100.7	101.0	100.6	100.0
декабрь	101.1	101.7	100.7	100.1
декабрь 2021 в % к декабрю 2020	115.9	129.4	104.6	106.4
2022				
январь	101.4	100.3	102.2	102.6
февраль	100.5	100.2	101.4	99.7
март	109.6	109.7	113.6	102.0
I квартал	111.7	110.3	117.7	104.3
апрель	100.9	100.6	102.4	98.6
май	100.9	100.4	102.3	99.5
июнь	99.9	100.4	99.4	99.8
II квартал	101.7	101.4	104.1	97.9
июль	100.3	100.1	101.0	99.7
август	100.6	100.2	100.4	102.0
сентябрь	100.0	99.9	100.1	99.9
III квартал	100.9	100.2	101.5	101.6
октябрь	100.5	100.5	100.3	100.8
ноябрь	100.1	100.3	100.4	99.1
декабрь	100.5	100.3	100.0	101.7
декабрь 2022 в % к декабрю 2021	115.9	113.5	125.3	105.3

**Изменение цен по элементам технологической структуры
в строительстве в декабре 2022 года**
(в % к предыдущему месяцу)

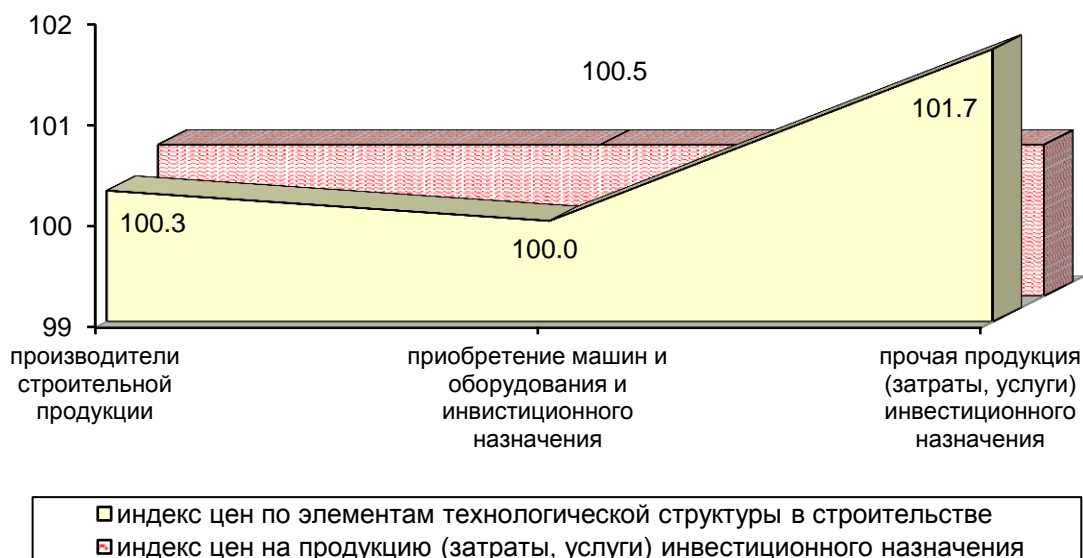

Индексы цен приобретения строительными организациями основных видов материалов

на конец периода, в % к предыдущему периоду

	Бетон, готовый для заливки (товарный бетон)	Кирпич керамический неогнеупорный строительный	Плитки керамические глазурованные для внутренней облицовки стен	Линолеум и твердые неполомерные материалы для покрытия пола, т.е. упругие напольные покрытия, такие как виниловое покрытие, линолеум и аналогичные изделия	Стекло листовое литое, прокатное, тянутое или выдувное, но не обработанное другим способом	Портланд-цемент, цемент глиноземистый, цемент шлаковый и аналогичные гидравлические цементы
2021						
январь	100.6	100.0	100.0	100.0	108.2	100.0
февраль	96.6	100.0	100.0	97.5	100.0	100.1
март	103.6	100.0	100.0	100.0	91.9	100.0
I квартал	100.7	100.0	100.0	97.5	99.4	100.1
апрель	97.9	100.0	100.0	100.0	115.4	100.1
май	99.2	100.0	97.0	100.0	104.8	104.5
июнь	102.3	100.0	100.0	100.0	105.4	100.1
II квартал	99.4	100.0	97.0	100.0	127.5	104.7
июль	99.6	100.0	100.0	97.5	100.1	111.4
август	100.6	100.0	100.0	100.0	100.0	90.2
сентябрь	100.2	100.3	97.0	98.4	107.5	100.0
III квартал	100.4	100.3	97.0	95.9	107.6	100.5
октябрь	98.9	100.0	97.6	98.0	100.0	99.9

ТОМСКАЯ ОБЛАСТЬ

	<i>Бетон, готовый для заливки (товарный бетон)</i>	<i>Кирпич керамический неогнеупорный строительный</i>	<i>Плитки керамические глазурованные для внутренней облицовки стен</i>	<i>Линолеум и твердые полимерные материалы для покрытия пола, т.е. упругие напольные покрытия, такие как виниловое покрытие, линолеум и аналогичные изделия</i>	<i>Стекло листовое литое, прокатное, тянутое или выдувное, но не обработанное другим способом</i>	<i>Портландцемент, цемент глиноземистый, цемент шлаковый и аналогичные гидравлические цементы</i>
ноябрь	100.4	100.0	100.0	91.7	100.0	99.9
декабрь	101.1	100.0	100.0	100.0	100.0	108.2
декабрь 2021 в % к декабрю 2020	100.9	100.2	91.8	91.6	136.1	113.7
2022						
январь	99.8	100.1	100.0	100.0	100.0	101.2
февраль	100.2	100.1	140.0	100.0	93.9	99.6
март	99.9	99.8	100.0	100.0	99.3	100.7
I квартал	99.9	100.0	140.0	100.0	93.2	101.5
апрель	100.7	100.5	100.0	100.0	100.7	101.8
май	99.9	100.0	100.0	100.0	100.0	100.5
июнь	101.4	99.9	100.0	100.0	101.5	100.7
II квартал	102.0	100.4	100.0	100.0	102.2	103.0
июль	102.6	100.6	102.2	100.1	99.8	100.0
август	100.8	100.0	100.3	100.1	100.0	101.7
сентябрь	100.7	100.0	100.0	100.0	76.4	99.7
III квартал	104.1	100.6	102.5	100.2	76.2	101.4
октябрь	99.5	100.1	100.9	100.5	128.5	101.0
ноябрь	101.3	100.0	100.0	100.0	100.0	100.0
декабрь	101.0	100.0	101.9	100.0	73.1	102.1
декабрь 2022 в % к декабрю 2021	107.9	101.2	147.5	100.7	68.2	109.4

Соотношение цен приобретения основных строительных материалов с ценой на кирпич керамический

в %

	<i>Бетон, готовый для заливки (товарный бетон)</i>	<i>Растворы строительные</i>	<i>Щебень</i>	<i>Пески природные</i>	<i>Портландцемент, цемент глиноземистый, цемент шлаковый и аналогичные гидравлические цементы</i>
2021					
январь	32	32	14	3	50
февраль	31	32	13	2	47

	<i>Бетон, готовый для заливки (товарный бетон)</i>	<i>Растворы строительные</i>	<i>Щебень</i>	<i>Пески природные</i>	<i>Портландцемент, цемент глиноземистый, цемент шлаковый и аналогичные гидравлические цементы</i>
март	35	32	15	10	47
апрель	35	32	10	5	47
май	31	29	11	6	49
июнь	34	31	16	11	49
июль	34	32	16	8	56
август	35	27	16	7	50
сентябрь	36	30	16	10	51
октябрь	36	32	14	10	50
ноябрь	35	31	15	7	49
декабрь	37	32	19	5	54
2022					
январь	35	32	8	3	57
февраль	34	29	23	3	53
март	35	30	30	3	59
апрель	32	33	27	3	57
май	33	32	31	3	55
июнь	42	37	37	3	66
июль	33	26	26	3	49
август	33	29	26	3	57
сентябрь	33	32	28	3	55
октябрь	18	19	10	2	31
ноябрь	21	24	13	2	35
декабрь	20	29	12	2	55

Индекс тарифов на грузовые перевозки в среднем по всем видам транспорта, по предварительным данным в декабре 2022 года по Томской области составил 100.0%.

Изменение тарифов на грузовые перевозки по видам транспорта

на конец периода, в % к предыдущему периоду

	<i>Индекс тарифов на грузовые перевозки</i>	<i>в том числе</i>		
		<i>трубопроводный (перекачка нефти и газа)</i>	<i>внутренний водный</i>	<i>автомобильный</i>
2021				
январь	91.1	90.2	100.0	102.6
февраль	100.0	100.0	100.0	100.0
март	100.0	100.0	100.0	100.0
I квартал	91.1	90.2	100.0	102.6
апрель	105.4	105.9	100.0	100.1
май	100.0	100.0	100.0	99.8
июнь	100.0	100.0	100.0	100.0
II квартал	105.4	105.9	100.0	99.9
июль	106.6	107.1	100.0	100.1

ТОМСКАЯ ОБЛАСТЬ

	Индекс тарифов на грузовые перевозки	в том числе		
		трубопроводный (перекачка нефти и газа)	внутренний водный	автомобильный
август	100.0	100.0	100.0	100.4
сентябрь	100.0	100.0	100.0	100.1
III квартал	106.6	107.1	100.0	100.6
октябрь	62.1	59.0	100.0	100.0
ноябрь	100.0	100.0	100.0	100.0
декабрь	100.0	100.0	100.0	100.0
декабрь 2021 в % к декабрю 2020	63.5	60.4	100.0	102.9
2022				
январь	84.3	82.9	100.0	104.3
февраль	100.0	100.0	100.0	100.0
март	100.0	100.0	100.0	100.1
I квартал	84.3	82.9	100.0	104.4
апрель	124.2	126.5	100.0	100.1
май	100.2	100.0	110.0	99.9
июнь	100.0	100.0	100.0	100.0
II квартал	124.2	126.5	110.0	100.0
июль	190.1	196.9	100.0	100.0
август	100.0	100.0	100.0	100.2
сентябрь	100.0	100.0	100.0	100.0
III квартал	190.1	196.9	100.0	100.2
октябрь	64.8	63.4	100.0	100.0
ноябрь	100.0	100.0	100.0	100.0
декабрь	100.0	100.0	100.0	100.0
декабрь 2022 в % к декабрю 2021	129.2	130.9	110.0	104.6

Изменение тарифов на грузовые перевозки в декабре 2022 года (в % к предыдущему месяцу)

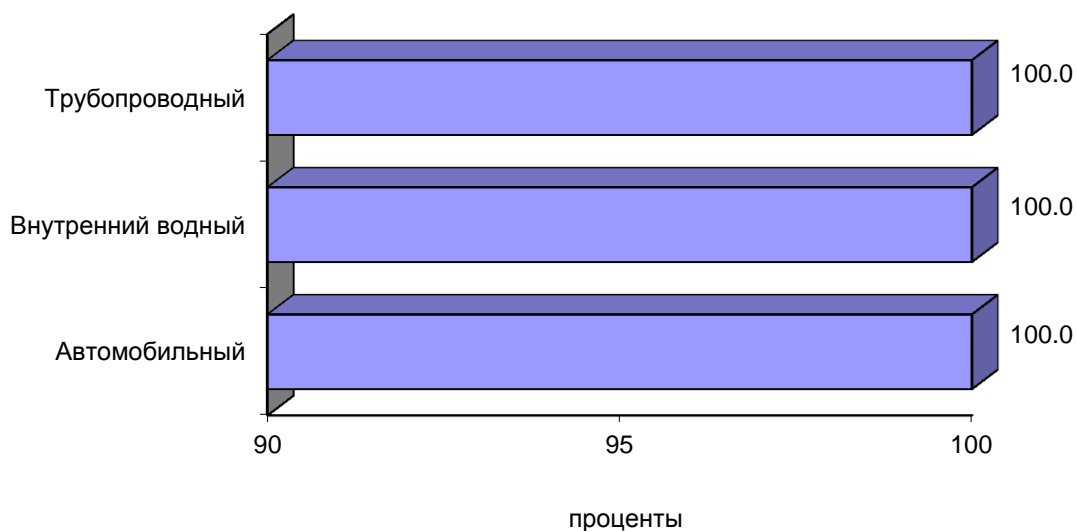

Индекс цен производителей сельскохозяйственной продукции по предварительным данным в декабре 2022 года по Томской области составил 97.8%.

Изменение цен производителей сельскохозяйственной продукции

на конец периода, в % к предыдущему периоду

	Продукция и услуги сельского хозяйства и охоты	в том числе					
		зерновые и зернобобовые культуры	картофель	овоцы	скот и птица (в живом весе)	молоко сырое крупного рогатого скота	яйца куриные в скорлупе свежие
2021							
январь	104.7	100.5	125.0	170.3	105.3	99.3	87.9
февраль	99.5	101.2	125.0	99.2	98.5	101.8	117.0
март	105.6	100.4	108.0	120.4	106.3	99.4	109.4
I квартал	110.0	102.1	168.8	203.4	110.3	100.5	112.5
апрель	102.4	100.4	111.1	49.4	104.3	100.9	107.4
май	101.2	99.9	100.0	150.1	101.2	99.1	84.2
июнь	100.6	102.8	100.0	92.1	101.5	99.5	76.4
II квартал	104.3	103.1	111.1	68.3	107.1	99.5	69.1
июль	100.6	101.5	100.0	74.1	101.0	100.1	92.9
август	99.9	100.2	100.0	84.5	99.9	101.5	104.1
сентябрь	103.0	103.4	83.3	68.7	104.1	100.0	94.2
III квартал	103.5	105.2	83.3	43.0	105.0	101.6	91.1
октябрь	101.9	101.8	108.0	122.7	101.4	99.8	120.6
ноябрь	99.2	102.5	100.0	184.8	97.2	105.1	108.5
декабрь	104.9	101.8	100.0	83.1	105.5	103.2	118.7
декабрь 2021 в % к декабрю 2020	125.7	117.4	168.8	112.6	129.0	109.6	109.7
2022							
январь	97.0	96.5	85.2	123.0	96.3	104.8	78.0
февраль	99.7	100.8	100.0	112.0	99.0	104.2	93.2
март	99.9	101.6	121.7	101.0	99.4	100.8	110.4
I квартал	96.6	98.8	103.7	139.1	94.8	110.1	80.3
апрель	102.6	96.8	92.9	78.1	104.3	99.0	102.9
май	102.6	109.7	100.0	104.3	102.8	102.0	71.9
июнь	99.6	105.6	76.9	82.0	98.8	102.8	108.2
II квартал	104.8	112.1	71.4	66.8	105.9	103.8	80.1
июль	94.6	95.8	90.0	98.8	93.6	100.4	92.9
август	102.2	96.2	105.6	74.0	103.6	99.8	106.4
сентябрь	98.6	98.2	79.0	97.1	98.1	100.4	115.1
III квартал	95.3	90.5	75.1	71.0	95.1	100.6	113.8
октябрь	99.3	91.1	86.7	100.1	100.2	100.3	102.0
ноябрь	99.4	88.8	100.0	126.3	100.6	100.8	105.7
декабрь	97.8	95.7	100.0	130.9	96.4	100.8	120.2

ТОМСКАЯ ОБЛАСТЬ

	Продукция и услуги сельского хозяйства и охоты	в том числе					
		зерновые и зернобобовые культуры	картофель	овощи	скот и птица (в живом весе)	молоко сырое крупного рогатого скота	яйца куриные в скорлупе свежие
декабрь 2022 в % к декабрю 2021	93.3	77.7	48.2	109.2	92.8	117.1	94.7

Прирост (снижение-) цен производителей сельскохозяйственной продукции в 2020 и 2021 годах (в % к предыдущему месяцу)

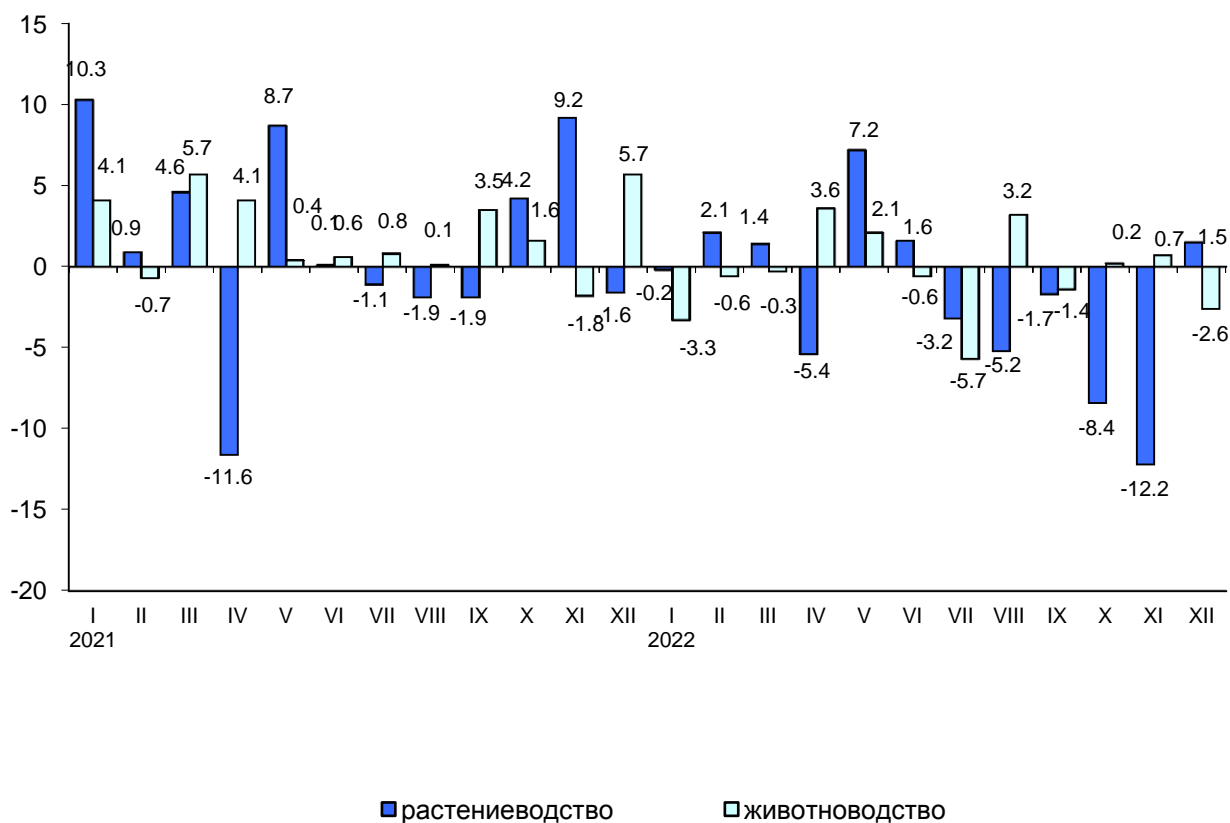

ФИНАНСЫ

Показатели финансово-кредитной системы

Исполнение бюджета (по данным Департамента финансов Томской области)

млн. рублей

	2022			Справочно 2021		
	доходы	расходы	профицит(+), дефицит (-)	доходы	расходы	профицит(+), дефицит (-)
январь	5579.4	4204.5	1374.9	3913.2	4086.1	-172.9
январь-февраль	10973.8	11827.7	-853.9	8448.4	11556.6	-3108.2
январь-март	23612.9	20257.2	3355.7	18191.8	19466.0	-1274.2
январь-апрель	35548.1	29578.3	5969.8	28344.4	28801.9	-457.5
январь-май	43875.4	36884.5	6990.9	34616.3	35523.5	-907.2
январь-июнь	53371.5	46860.7	6510.8	41327.8	44360.1	-3032.3
январь-июль	63355.2	55727.3	7627.9	50996.9	52424.1	-1427.2
январь-август	71947.9	63219.9	8728.0	59407.2	61262.4	-1855.2
январь-сентябрь	79497.5	72640.7	6856.8	66467.0	70137.5	-3670.5
январь-октябрь	89546.5	80654.3	8892.2	76932.8	78675.2	-1742.4
январь-ноябрь	98176.9	90029.5	8147.4	86919.5	87628.3	-708.8

Исполнение бюджета по статьям доходов и расходов на 1 декабря 2022 года

	Млн. рублей	В % к итогу
Доходы	98176.9	-
в том числе:		
налоги на совокупный доход	5181.2	5.3
налог на доходы физических лиц	24765.1	25.2
налог на прибыль организаций	17630.4	18.0
акцизы	10611.3	10.8
налоги, сборы и регулярные платежи за пользование природными ресурсами	38.8	0.0
налоги на имущество	10118.2	10.3
доходы от использования имущества, находящегося в государственной и муниципальной собственности	1471.8	1.5
безвозмездные поступления от других бюджетов бюджетной системы	23741.0	24.2
возврат остатков субсидий, субвенций и иных межбюджетных трансфертов, имеющих целевое назначение, прошлых лет	-592.1	x
прочие доходы	5211.2	5.3
Расходы	90029.5	100.0
в том числе:		
общегосударственные вопросы	5841.9	6.5
национальную безопасность и правоохранительную деятельность	787.3	0.9
национальную экономику	15234.4	16.9
жилищно-коммунальное хозяйство	4851.5	5.4
социально-культурные мероприятия	61867.7	68.7
из них на:		
образование	28542.1	31.7
культуру, кинематографию	3018.4	3.3

ТОМСКАЯ ОБЛАСТЬ

	Млн. рублей	В % к итогу
здравоохранение	7091.7	7.9
социальную политику	22116.3	24.6
физическую культуру и спорт	984.6	1.1
средства массовой информации	114.6	0.1
прочие	1446.7	1.6

Поступление налогов и сборов в бюджетную систему по видам (по данным Федеральной налоговой службы Томской области) на 1 декабря 2022 года

	В бюджеты всех уровней			в т.ч. в бюджет территории		
	млн. рублей	удельный вес в общей сумме поступлений, в %		млн. рублей	удельный вес в общей сумме поступлений, в %	
		2022	2021		2022	2021
Всего	293248.7	100.0	100.0	62114.0	100.0	100.0
в том числе:						
налог на добавленную стоимость на товары (работы, услуги), реализуемые на территории Российской Федерации	76656.0	26.1	27.4	x	-	-
налог на прибыль организаций	19268.6	6.6	6.7	17630.4	28.4	26.3
налог на доходы физических лиц	24991.5	8.5	9.5	24765.1	39.9	40.6
налоги, сборы и регулярные платежи за пользование природными ресурсами	152788.0	52.1	48.2	38.8	0.0	0.1
акцизы	3533.1	1.2	2.1	4203.3	6.8	8.1
из них на:						
водку, ликероводочные изделия	366.2	0.1	0.1	307.6	0.5	0.4
вина, игристые вина, пиво	3465.4	1.2	1.5	3465.4	5.6	6.4
бензин автомобильный	545.3	0.2	0.2	408.4	0.7	0.6
налоги на имущество	10118.2	3.5	3.8	10118.2	16.3	16.1
прочие	5893.3	2.0	2.3	5358.2	8.6	8.8

За январь-ноябрь 2022 года в бюджеты всех уровней собрано налогов и других обязательных платежей на 29.8% больше, чем в январе-ноябре 2021 года, в том числе бюджет территории – на 17.6%.

ФИНАНСЫ ОРГАНИЗАЦИЙ¹⁾

(по крупным и средним предприятиям)

Финансовые результаты деятельности организаций

За январь-ноябрь 2022 года сальдированный финансовый результат (прибыль минус убыток) организаций составил 37815.2 млн. рублей.

¹⁾ Сравнение показателей с соответствующим периодом предыдущего года произведено в текущих ценах по сопоставимому кругу организаций; с учетом корректировки данных соответствующего периода предыдущего года, исходя из изменений учетной политики, законодательных актов и др. в соответствии с методологией бухгалтерского учета.

Сальдированный финансовый результат (прибыль минус убыток) по видам экономической деятельности за январь-ноябрь 2022 года

	Сальдо прибылей (+) и убытков (-)		Прибыль		Убыток	
	млн. рублей	в % к январю-ноябрю 2021	млн. рублей	в % к январю-ноябрю 2021	млн. рублей	в % к январю-ноябрю 2021
Всего	37815.2	72.2	65964.7	93.0	28149.5	151.7
в том числе:						
Сельское, лесное хозяйство, охота, рыболовство и рыбоводство	3469.4	75.7	3598.1	77.6	128.7	в 2.4 р.
Добыча полезных ископаемых	-12386.1	-	11031.4	39.4	23417.5	в 8.0 р.
Обрабатывающие производства	19520.2	в 2.9 р.	20639.9	116.9	1119.7	10.2
Обеспечение электрической энергией, газом и паром; кондиционирование воздуха	2405.2	176.6	3084.0	187.9	678.8	в 2.4 р.
Водоснабжение; водоотведение, организация сбора и утилизации отходов, деятельность по ликвидации загрязнений	303.0	92.5	437.9	98.6	134.9	115.7
Строительство	2755.9	в 5.0 р.	3081.6	в 2.2 р.	325.7	37.9
Торговля оптовая и розничная; ремонт автотранспортных средств, мотоциклов	13016.0	в 2.6 р.	13254.0	в 2.1 р.	238.0	17.5
Транспортировка и хранение	3213.5	90.1	3496.9	94.1	283.4	185.4
Деятельность гостиниц и предприятий общественного питания	... ¹⁾	122.7	... ¹⁾	116.8	... ¹⁾	70.3
Деятельность в области информации и связи	159.5	в 3.8 р.	215.9	148.0	56.4	54.4
Деятельность по операциям с недвижимым имуществом	4692.9	107.4	5296.8	95.9	603.8	52.4
Деятельность профессиональная, научная и техническая	566.0	94.0	1419.3	149.4	853.3	в 2.5 р.
Деятельность административная и сопутствующие дополнительные услуги	43.3	148.5	... ¹⁾	135.4	... ¹⁾	15.8
Образование	16.7	115.2	29.4	83.4	12.7	61.2
Деятельность в области здравоохранения и социальных услуг	194.5	59.7	194.5	59.4	-	-
Деятельность в области культуры, спорта, организации досуга и развлечений	... ¹⁾	-	-	-	... ¹⁾	175.2

ТОМСКАЯ ОБЛАСТЬ

	Сальдо прибылей (+) и убытков (-)		Прибыль		Убыток	
	млн. рублей	в % к январю-ноябрю 2021	млн. рублей	в % к январю-ноябрю 2021	млн. рублей	в % к январю-ноябрю 2021
Предоставление прочих услуг	-56.5	-	17.3	63.2	73.7	169.0

¹⁾ Данные не публикуются в целях обеспечения конфиденциальности первичных статистических данных, полученных от организаций, в соответствии с Федеральным законом от 29.11.2007 №282-ФЗ (ст.4,п.5; ст.9,п.1).

Доля организаций, получивших прибыль (убыток)

	Январь-ноябрь 2022		Справочно январь-ноябрь 2021	
	число прибыльных организаций в % к общему числу организаций	число убыточных организаций в % к общему числу организаций	число прибыльных организаций в % к общему числу организаций	число убыточных организаций в % к общему числу организаций
Всего	68.5	31.5	69.3	30.7
в том числе:				
Сельское, лесное хозяйство, охота, рыболовство и рыбоводство	77.8	22.2	94.4	5.6
Добыча полезных ископаемых	50.0	50.0	68.2	31.8
Обрабатывающие производства	80.0	20.0	80.0	20.0
Обеспечение электрической энергией, газом и паром; кондиционирование воздуха	42.6	57.4	38.9	61.1
Водоснабжение; водоотведение, организация сбора и утилизации отходов, деятельность по ликвидации загрязнений	61.5	38.5	69.2	30.8
Строительство	60.9	39.1	65.2	34.8
Торговля оптовая и розничная; ремонт автотранспортных средств, мотоциклов	80.4	19.6	80.4	19.6
Транспортировка и хранение	72.0	28.0	72.0	28.0
Деятельность гостиниц и предприятий общественного питания	66.7	33.3	83.3	16.7
Деятельность в области информации и связи	71.4	28.6	57.1	42.9
Деятельность по операциям с недвижимым имуществом	64.7	35.3	58.8	41.2
Деятельность профессиональная, научная и техническая	66.7	33.3	66.7	33.3
Деятельность административная и сопутствующие дополнительные услуги	88.9	11.1	88.9	11.1
Образование	72.2	27.8	72.2	27.8
Деятельность в области здравоохранения и социальных услуг	100.0	-	77.8	22.2
Деятельность в области культуры, спорта, организации досуга и развлечений	50.0	50.0	50.0	50.0
Предоставление прочих услуг	57.1	42.9	71.4	28.6

Состояние платежей и расчетов в организациях

На 1 декабря 2022 года суммарная задолженность по обязательствам составила 515376.4 млн. рублей, из неё просроченная – 19003.5 млн. рублей или 3.7% от общей суммы задолженности (на 1 декабря 2021 года – 3.7%).

Кредиторская задолженность на 1 декабря 2022 года составила 270224.4 млн. рублей, из неё на просроченную задолженность приходилось 4.9% (на 1 декабря 2021 года – 4.4%, на 1 ноября 2022 года – 4.9%).

Структура и динамика просроченной кредиторской задолженности

млн. рублей

	Количество организаций, имеющих просроченную кредиторскую задолженность, ед.	Просроченная кредиторская задолженность	из нее		
			поставщикам	в бюджеты всех уровней	по платежам в государственные внебюджетные фонды
на 1.12. 2021	63	10904.9	8688.1	486.0	184.2
в % к просроченной кредиторской задолженности	x	100.0	79.7	4.5	1.7
в % к предыдущему месяцу	103.3	98.6	99.6	92.6	84.2
на 1.12. 2022	48	13154.1	10138.4	302.1	303.3
в % к просроченной кредиторской задолженности	x	100.0	77.1	2.3	2.3
в % к предыдущему месяцу	96.0	100.6	100.9	101.6	100.4

Просроченная кредиторская задолженность на 1 декабря 2022 года по видам экономической деятельности

млн. рублей

	Число организаций, имеющих просроченную кредиторскую задолженность, в % к общему числу	Просроченная кредиторская задолженность	из нее		
			поставщикам	в бюджеты всех уровней	по платежам в государственные внебюджетные фонды
Всего	12.3	13154.1	10138.4	302.1	303.3
в том числе:					
Сельское, лесное хозяйство, охота, рыболовство и рыбоводство	5.6	... ¹⁾	-	-	... ¹⁾
Добыча полезных ископаемых	9.1	... ¹⁾	... ¹⁾	-	... ¹⁾
Обрабатывающие производства	10.7	11220.1	8682.6	... ¹⁾	... ¹⁾

ТОМСКАЯ ОБЛАСТЬ

	Число организаций, имеющих просроченную кредиторскую задолженность, в % к общему числу	Просроченная кредиторская задолженность	из нее		
			поставщикам	в бюджеты всех уровней	по платежам в государственные внебюджетные фонды
Обеспечение электрической энергией, газом и паром; кондиционирование воздуха	27.8	534.7	343.2	74.8	111.6
Водоснабжение; водоотведение, организация сбора и утилизации отходов, деятельность по ликвидации загрязнений	15.4	... ¹⁾	... ¹⁾	... ¹⁾	... ¹⁾
Строительство	30.4	417.1	286.4	106.7	20.6
Торговля оптовая и розничная; ремонт автотранспортных средств, мотоциклов	3.9	... ¹⁾	... ¹⁾	-	-
Транспортировка и хранение	16.0	633.2	624.9	... ¹⁾	... ¹⁾
Деятельность по операциям с недвижимым имуществом	5.9	... ¹⁾	-	... ¹⁾	... ¹⁾
Деятельность профессиональная, научная и техническая	14.3	139.7	104.0	-	... ¹⁾
Деятельность в области здравоохранения и социальных услуг	11.1	... ¹⁾	-	-	... ¹⁾
Деятельность в области культуры, спорта, организации досуга и развлечений	50.0	... ¹⁾	... ¹⁾	... ¹⁾	... ¹⁾
Предоставление прочих услуг	14.3	... ¹⁾	-	-	-

¹⁾ Данные не публикуются в целях обеспечения конфиденциальности первичных статистических данных, полученных от организаций, в соответствии с Федеральным законом от 29.11.2007 №282-ФЗ (ст.4,п.5; ст.9,п.1).

Задолженность организаций по полученным кредитам и займам на 1 декабря 2022 года составила 245152.0 млн. рублей, из нее на просроченную задолженность приходилось 2.4% (на 1 декабря 2021 года – 3.0%, на 1 ноября 2022 года – 2.4%).

Дебиторская задолженность на 1 декабря 2022 года составила 317631.3 млн. рублей, из неё просроченная – 7438.2 млн. рублей или 2.3% от общего объема дебиторской задолженности (на 1 декабря 2021 года – 2.1%, на 1 ноября 2022 года – 2.5%).

Структура и динамика просроченной дебиторской задолженности

млн. рублей

	Количество организаций, имеющих просроченную дебиторскую задолженность, ед.	Просроченная дебиторская задолженность	из нее		
			покупателей	из нее	
				по полученным векселям	государственных заказчиков по оплате за поставленную продукцию
на 1.12. 2021	110	6709.8	6373.5	... ¹⁾	-
в % к просроченной дебиторской задолженности	x	100.0	95.0	0.0	-
в % к предыдущему месяцу	101.9	115.7	115.0	100.0	-
на 1.12. 2022	105	7438.2	6371.7	... ¹⁾	... ¹⁾
в % к просроченной дебиторской задолженности	x	100.0	85.7	0.0	1.4
в % к предыдущему месяцу	98.1	96.0	95.4	100.0	100.0

¹⁾ Данные не публикуются в целях обеспечения конфиденциальности первичных статистических данных, полученных от организаций, в соответствии с Федеральным законом от 29.11.2007 №282-ФЗ (ст.4,п.5; ст.9,п.1).

Данные о просроченной дебиторской задолженности по видам деятельности на 1 декабря 2022 года

млн. рублей

	Число организаций, имеющих просроченную дебиторскую задолженность, в % к общему числу	Просроченная дебиторская задолженность	из нее		
			покупателей	из нее	
				по полученным векселям	государственных заказчиков по оплате за поставленную продукцию
Всего	26.9	7438.2	6371.7	... ¹⁾	... ¹⁾
в том числе:					
Сельское, лесное хозяйство, охота, рыболовство и рыбоводство	11.1	... ¹⁾	... ¹⁾	-	-
Добыча полезных ископаемых	18.2	35.5	29.6	-	-
Обрабатывающие производства	21.3	3897.3	3073.9	-	... ¹⁾
Обеспечение электрической энергией, газом и паром; кондиционирование воздуха	46.3	1113.3	1020.7	-	-
Водоснабжение; водоотведение, организация сбора и утилизации отходов, деятельность по ликвидации загрязнений	69.2	336.4	273.6	... ¹⁾	-

ТОМСКАЯ ОБЛАСТЬ

	Число организаций, имеющих просроченную дебиторскую задолженность, в % к общему числу	Просроченная дебиторская задолженность	из нее		
			покупателей	из нее	
				по полученным векселям	государственных заказчиков по оплате за поставленную продукцию
Строительство	43.5	269.9	214.4	-	-
Торговля оптовая и розничная; ремонт автотранспортных средств, мотоциклов	15.7	127.1	116.1	-	-
Транспортировка и хранение	36.0	594.4	586.7	-	-
Деятельность в области информации и связи	23.8	18.8	18.6	-	-
Деятельность по операциям с недвижимым имуществом	23.5	29.1	29.0	-	-
Деятельность профессиональная, научная и техническая	23.8	991.3	988.0	-	-
Деятельность административная и сопутствующие дополнительные услуги	33.3	0.8	0.8	-	-
Образование	11.1	... ¹⁾	... ¹⁾	-	-
Деятельность в области здравоохранения и социальных услуг	22.2	... ¹⁾	... ¹⁾	-	-
Предоставление прочих услуг	14.3	... ¹⁾	-	-	-

¹⁾ Данные не публикуются в целях обеспечения конфиденциальности первичных статистических данных, полученных от организаций, в соответствии с Федеральным законом от 29.11.2007 №282-ФЗ (ст.4,п.5; ст.9,п.1).

Дебиторская и кредиторская задолженность на 1 декабря 2022 года

млн. рублей

	Задолженность	
	дебиторская	кредиторская
Всего	317631.3	270224.4
в том числе:		
Сельское, лесное хозяйство, охота, рыболовство и рыбоводство	11590.3	12786.7
Добыча полезных ископаемых	57647.6	52577.2
Обрабатывающие производства	79720.5	60121.7
Обеспечение электрической энергией, газом и паром; кондиционирование воздуха	8849.5	17159.6

	<i>Задолженность</i>	
	<i>дебиторская</i>	<i>кредиторская</i>
Водоснабжение; водоотведение, организация сбора и утилизации отходов, деятельность по ликвидации загрязнений	831.7	876.7
Строительство	9526.2	10255.4
Торговля оптовая и розничная; ремонт автотранспортных средств, мотоциклов	92026.1	73299.7
Транспортировка и хранение	32400.2	21316.1
Деятельность гостиниц и предприятий общественного питания	163.1	210.3
Деятельность в области информации и связи	384.4	1051.4
Деятельность по операциям с недвижимым имуществом	17655.4	7603.4
Деятельность профессиональная, научная и техническая	5918.7	11597.7
Деятельность административная и сопутствующие дополнительные услуги	272.0	848.2
Образование	84.1	79.0
Деятельность в области здравоохранения и социальных услуг	484.0	147.7
Деятельность в области культуры, спорта, организации досуга и развлечений	... ¹⁾	... ¹⁾
Предоставление прочих услуг	... ¹⁾	... ¹⁾

¹⁾ Данные не публикуются в целях обеспечения конфиденциальности первичных статистических данных, полученных от организаций, в соответствии с Федеральным законом от 29.11.2007 №282-ФЗ (ст.4,п.5; ст.9,п.1).

ТОМСКАЯ ОБЛАСТЬ

СОЦИАЛЬНАЯ СФЕРА

Уровень жизни населения

Величина прожиточного минимума

Величина прожиточного минимума на 2023 г. установлена Постановлением Администрации Томской области от 20.12.2022 г. № 587 а «Об установлении величины прожиточного минимума на душу населения и по основным социально-демографическим группам населения Томской области на 2023 год».

рублей в месяц

	Все население	в том числе		
		трудоспособное	пенсионеры	дети
2023	14466	15768	12441	15306

Заработная плата

Среднемесячная номинальная начисленная заработная плата в ноябре 2022 года составила 55902.5 рублей и по сравнению с ноябрем 2021 года увеличилась на 12.3%.

Динамика среднемесячной номинальной и реальной начисленной заработной платы

	Среднемесячная номинальная начисленная заработная плата, рублей	В % к		Реальная начисленная заработная плата в % к	
		предыдущему периоду	соответствующему периоду предыдущего года	предыдущему периоду	соответствующему периоду предыдущего года
2021					
Январь	45783.8	77.9	102.8	77.6	98.6
Февраль	45441.4	99.1	105.4	98.6	101.1
Март	48055.0	105.8	105.5	105.0	100.8
I квартал	46452.2	x	104.6	x	100.2
Апрель	50987.2	106.1	104.7	105.7	100.4
Май	53435.2	104.8	108.3	103.8	103.2
Июнь	56658.2	106.0	107.9	105.5	102.5
II квартал	53685.8	115.6	107.0	113.5	102.1
I полугодие	50063.7	x	105.9	x	101.2
Июль	47992.6	84.7	101.7	84.0	96.3
Август	45699.6	95.2	100.4	94.7	94.3
Сентябрь	48615.1	106.4	103.2	106.3	97.0
III квартал	47426.9	88.3	101.8	86.7	95.9
9 месяцев	49187.1	x	104.5	x	99.4
Октябрь	48319.8	100.6	107.7	99.9	100.8
Ноябрь	49349.4	102.1	108.9	100.7	100.9
Декабрь	65435.9	132.3	111.0	131.9	103.3
IV квартал	54401.8	115.2	109.4	113.0	101.9
Год¹⁾	50955.2	x	104.6	x	99.0

СОЦИАЛЬНАЯ СФЕРА

	Среднемесячная номинальная начисленная заработная плата, рублей	В % к		Реальная начисленная заработная плата в % к	
		предыдущему периоду	соответствующему периоду предыдущего года	предыдущему периоду	соответствующему периоду предыдущего года
2022					
Январь	50292.1	76.9	108.3	76.0	100.0
Февраль	48293.7	97.5	104.9	96.8	96.6
Март	57747.1	119.6	119.1	110.0	101.6
I квартал	51860.5	x	110.4	x	99.1
Апрель	54926.8	95.1	106.8	93.1	89.5
Май	56210.2	102.7	104.4	103.2	88.8
Июнь	60569.2	107.8	106.2	108.3	91.2
II квартал	57163.7	110.2	105.7	102.4	89.7
I полугодие	54494.8	x	107.8	x	94.0
Июль	55699.5	92.0	115.2	92.0	99.7
Август	53844.5	96.7	117.1	97.4	102.6
Сентябрь	54159.1	100.6	112.1	100.7	98.5
III квартал	54565.3	95.5	114.7	96.5	100.2
9 месяцев	54518.1	x	110.0	x	96.0
Октябрь	55528.6	102.5	114.2	102.0	100.5
Ноябрь	55902.5	100.7	112.3	100.6	100.0
Январь-ноябрь	54734.0	x	110.6	x	96.8

¹⁾ Утвержденные данные.

Среднемесячная начисленная заработная плата (без выплат социального характера) по видам экономической деятельности:

в расчете на одного работника

	Ноябрь 2022			Январь-ноябрь 2022		
	рублей	в % к		рублей	в % к	
		октябрю 2022	ноябрю 2021		январю-ноябрю 2021	областному уровню среднемесячной заработной платы
Всего	55902.5	100.7	112.3	54734.0	110.6	100.0
в том числе:						
сельское хозяйство, охота, рыболовство и рыбоводство	43325.5	96.1	107.1	40887.2	104.4	74.7
из них:						
растениеводство и животноводство, охота и предоставление соответствующих услуг в этих областях	43236.2	99.2	113.5	39127.8	99.3	71.5

ТОМСКАЯ ОБЛАСТЬ

	Ноябрь 2022			Январь-ноябрь 2022		
	рублей	в % к		рублей	в % к	
		октябрю 2022	ноябрю 2021		январю-ноябрю 2021	областному уровню среднемесячной заработной платы
лесоводство и лесозаготовки	43745.7	89.8	95.0	45275.3	117.5	82.7
добыча полезных ископаемых	97721.6	94.3	111.3	105721.4	111.2	193.2
в том числе:						
добыча сырой нефти и природного газа	100005.9	90.6	99.9	115523.5	106.2	в 2.1 р.
добыча прочих полезных ископаемых	35051.2	69.2	106.9	41171.2	76.2	75.2
предоставление услуг в области добычи полезных ископаемых	100087.0	104.2	138.9	92847.0	126.9	169.6
обрабатывающие производства	53025.2	98.6	112.6	52952.6	113.5	96.7
из них:						
производство пищевых продуктов	40707.5	99.2	114.0	39188.6	113.4	71.6
производство напитков	54128.3	141.0	126.4	53518.0	123.8	97.8
производство текстильных изделий	11594.6	100.0	67.6	11594.6	77.2	21.2
производство одежды	22914.2	117.0	153.0	23675.3	148.3	43.3
производство кожи, изделий из кожи	21414.5	102.3	123.3	19589.2	113.7	35.8
обработка древесины и производство изделий из дерева и пробки, кроме мебели, производство изделий из соломки и материалов плетения	40888.1	98.9	99.8	43178.4	114.9	78.9
производство бумаги и бумажных изделий	28961.1	100.0	135.2	28961.1	135.2	52.9
деятельность полиграфическая и копирование носителей информации	56490.4	97.9	125.2	52453.8	151.5	95.8
производство кокса и нефтепродуктов	58967.8	99.0	72.4	64077.9	106.2	117.1
производство химических веществ и химических продуктов	81199.5	88.1	116.1	93028.5	116.5	170.0

СОЦИАЛЬНАЯ СФЕРА

	Ноябрь 2022			Январь-ноябрь 2022		
	рублей	в % к		рублей	в % к	
		октябрю 2022	ноябрю 2021		январю-ноябрю 2021	областному уровню среднемесячной заработной платы
производство лекарственных средств и материалов, применяемых в медицинских целях	43198.2	87.0	105.3	47442.6	108.4	86.7
производство резиновых и пластмассовых изделий	32281.8	97.2	99.1	32555.3	103.4	59.5
производство прочей неметаллической минеральной продукции	53677.2	99.5	121.2	54154.6	128.4	98.9
производство металлургическое	... ¹⁾	96.1	115.0	... ¹⁾	102.1	... ¹⁾
производство готовых металлических изделий, кроме машин и оборудования	38948.9	101.6	107.4	34393.2	122.6	62.8
производство компьютеров, электронных и оптических изделий	65017.7	99.6	119.7	60763.3	110.9	111.0
производство электрического оборудования	56687.4	98.3	114.9	57007.7	119.4	104.2
производство машин и оборудования, не включенных в другие группировки	56964.9	92.0	107.5	58048.8	115.5	106.1
производство прочих транспортных средств и оборудования	59258.7	98.8	117.4	57482.2	113.6	105.0
производство мебели	45766.5	102.3	122.2	36241.7	140.4	66.2
производство прочих готовых изделий	28456.8	103.2	71.0	28158.9	81.3	51.4
ремонт и монтаж машин и оборудования	54627.5	97.3	111.4	53339.4	107.2	97.5
обеспечение электрической энергией, газом и паром; кондиционирование воздуха	64133.6	103.9	130.2	64602.8	112.7	118.0
в том числе:						
производство, передача и распределение электроэнергии	76606.4	109.0	127.6	72035.8	106.4	131.6

ТОМСКАЯ ОБЛАСТЬ

	Ноябрь 2022			Январь-ноябрь 2022		
	рублей	в % к		рублей	в % к	
		октябрю 2022	ноябрю 2021		январю-ноябрю 2021	областному уровню среднемесячной заработной платы
производство и распределение газообразного топлива	63257.6	96.0	130.1	72574.1	120.4	132.6
производство, передача и распределение пара и горячей воды; кондиционирование воздуха	49031.4	95.8	127.2	54564.7	118.7	99.7
водоснабжение; водоотведение, организация сбора и утилизации отходов, деятельность по ликвидации загрязнений	37826.4	98.3	102.7	39013.3	103.8	71.3
в том числе:						
забор, очистка и распределение воды	35226.3	99.7	100.7	35747.0	97.2	65.3
сбор и обработка сточных вод	42981.2	98.3	117.6	43466.7	114.9	79.4
сбор, обработка и утилизация отходов; обработка вторичного сырья	40090.6	95.2	97.5	43247.1	109.5	79.0
предоставление услуг в области ликвидации последствий загрязнений и прочих услуг, связанных с удалением отходов	20788.7	100.0	116.6	20516.0	111.7	37.5
строительство	45784.1	101.5	119.2	44876.0	109.8	82.0
торговля оптовая и розничная; ремонт автотранспортных средств и мотоциклов	34211.7	97.5	102.8	34700.5	111.1	63.4
в том числе:						
торговля оптовая и розничная автотранспортными средствами и мотоциклами и их ремонт	26988.0	101.8	113.7	28702.3	128.9	52.4

СОЦИАЛЬНАЯ СФЕРА

	Ноябрь 2022			Январь-ноябрь 2022		
	рублей	в % к		рублей	в % к	
		октябрю 2022	ноябрю 2021		январю-ноябрю 2021	областному уровню среднемесячной заработной платы
торговля оптовая, кроме оптовой торговли автотранспортными средствами и мотоциклами	32343.2	94.9	94.9	34006.2	106.1	62.1
торговля розничная, кроме торговли автотранспортными средствами и мотоциклами	36238.0	98.8	105.8	35879.5	111.4	65.6
транспортировка и хранение	62555.2	97.1	111.7	66649.5	108.6	121.8
в том числе:						
деятельность сухопутного и трубопроводного транспорта	69519.0	99.1	109.4	75631.1	104.8	138.2
деятельность водного транспорта	49382.1	62.8	115.0	63848.1	127.1	116.7
деятельность воздушного и космического транспорта	133821.8	101.4	118.5	136562.0	117.8	в 2.5 р.
складское хозяйство и вспомогательная транспортная деятельность	50844.8	98.2	108.7	49889.2	105.8	91.1
деятельность почтовой связи и курьерская деятельность	32628.6	97.4	115.6	32746.5	119.5	59.8
деятельность гостиниц и предприятий общественного питания	31803.6	103.5	116.2	30395.4	105.2	55.5
деятельность в области информации и связи	82700.2	100.3	122.6	86127.0	120.8	157.4
деятельность финансовая и страховая	75694.0	99.1	113.6	74345.8	112.1	135.8
деятельность по операциям с недвижимым имуществом	35389.8	100.4	117.3	37482.4	109.2	68.5
деятельность профессиональная, научная и техническая	85425.0	105.1	116.2	79467.6	114.8	145.2

ТОМСКАЯ ОБЛАСТЬ

	Ноябрь 2022			Январь-ноябрь 2022		
	рублей	в % к		рублей	в % к	
		октябрю 2022	ноябрю 2021		январю-ноябрю 2021	областному уровню среднемесячной заработной платы
из нее научные исследования и разработки	110001.0	113.2	125.0	87069.1	122.4	159.1
деятельность административная и сопутствующие дополнительные услуги	33869.3	98.0	118.6	34494.2	110.1	63.0
государственное управление и обеспечение военной безопасности; социальное обеспечение	59818.7	96.9	110.0	56783.1	105.0	103.7
образование	51877.9	105.0	110.8	47789.6	113.2	87.3
деятельность в области здравоохранения и социальных услуг	53573.3	107.1	115.9	49005.3	110.1	89.5
из нее						
деятельность в области здравоохранения	55838.4	107.8	117.2	50628.4	110.5	92.5
деятельность в области культуры, спорта, организации досуга и развлечений	39809.2	100.8	103.6	43973.1	102.2	74.9
из нее деятельность в области спорта, отдыха и развлечений	44539.8	102.8	82.9	46600.0	100.7	85.1
предоставление прочих видов услуг	30817.9	101.9	109.5	31915.3	109.1	58.3

¹⁾ Данные не публикуются в целях обеспечения конфиденциальности первичных статистических данных, полученных от организаций, в соответствии с Федеральным законом от 29.11.07 №282-ФЗ (ст.4,п.5; ст.9,п.1).

Просроченная задолженность организаций по заработной плате¹⁾

Просроченная задолженность по заработной плате формируется на основании данных, полученных по сведениям, представленным организациями (не относящимися к субъектам малого предпринимательства).

¹⁾ По данным организаций, сообщивших сведения о задолженности по заработной плате по кругу наблюдаемых видов экономической деятельности (без субъектов малого предпринимательства).

СОЦИАЛЬНАЯ СФЕРА

Суммарная просроченная задолженность по заработной плате по кругу наблюдаемых видов экономической деятельности на 1 января 2023 года составила 8258 тыс. рублей и по сравнению с 1 декабря 2022 года уменьшилась на 16316 тыс. рублей (на 66.4%), а по сравнению с 1 января 2022 года увеличилась на 6779 тыс. рублей (в 5.6 р.).

Динамика просроченной задолженности по заработной плате

на начало месяца

	Просроченная задолженность по заработной плате		в том числе задолженность			Численность работников, перед которыми имеется просроченная задолженность по заработной плате, человек
	тыс. руб.	в % к предыдущему месяцу	из-за несвоевременного получения денежных средств из бюджетов всех уровней, тыс. руб.	из-за отсутствия собственных средств	тыс. руб.	
2022						
январь	1479	36.7	-	1479	36.7	47
февраль	3570	в 2.4 р.	-	3570	в 2.4 р.	96
март	4033	113.0	-	4033	113.0	83
апрель	1508	37.4	-	1508	37.4	48
май	2701	179.1	-	2701	179.1	81
июнь	3475	128.7	-	3475	128.7	120
июль	3352	96.5	-	3352	96.5	68
август	1479	44.1	-	1479	44.1	47
сентябрь	4308	в 2.9 р.	-	4308	в 2.9 р.	131
октябрь	16913	в 3.9 р.	-	16913	в 3.9 р.	248
ноябрь	20118	118.9	-	20118	118.9	261
декабрь	24574	122.1	-	24574	122.1	294
2023						
январь	8258	33.6	-	8258	33.6	78

Из общей суммы заработной платы, невыплаченной до 1 января 2023 года, на долги, образовавшиеся в 2021 году приходится 5468 тыс. рублей (66.2%), задолженность по заработной плате за 2020 год и ранее отсутствует.

Из наблюдаемых видов деятельности максимальная доля просроченной задолженности по заработной плате на 1 января 2023 года приходится на строительство (работы строительные специализированные) – 100.0%. В других обследуемых видах деятельности на крупных и средних организациях просроченная задолженность по заработной плате не зафиксирована.

В девятнадцати муниципальных образованиях Томской области просроченная задолженность по заработной плате на 1 января 2023 года, в обследуемых организациях, отсутствует полностью. В течение декабря 2022 года организации-должники в Чаинском, Каргасокском и Верхнекетском районе полностью погасили просроченную задолженность перед своими сотрудниками. У предприятий города Томска невыплаченная заработная плата отсутствует (организация-банкрот с долгами по заработной плате закрылась по решению суда).

ТОМСКАЯ ОБЛАСТЬ

Просроченная задолженность по заработной плате по видам экономической деятельности на 1 января 2023 года:

	Просроченная задолженность по заработной плате		из нее задолженность из-за несвоевременного получения средств из бюджетов всех уровней, тыс. руб.	Число работников, перед которыми организации имеют задолженность по зарплате, человек	Просроченная задолженность по заработной плате	
	всего, тыс. руб.	в % к предыдущему месяцу			в расчете на одного работника, руб.	в % к месячному фонду заработной платы предприятий, имеющих задолженность
Всего	8258	33.6	-	78	105872	в 9.8 р.
в том числе по видам экономической деятельности:						
строительство	8258	85.4	-	78	105872	в 9.8 р.
производство электромонтажных, санитарно-технических и прочих строительно-монтажных работ	8258	100.8	-	78	105872	в 9.8 р.

Просроченная задолженность из-за несвоевременного получения средств из бюджетов всех уровней по кругу наблюдаемых видов экономической деятельности на 1 января 2023 года полностью отсутствует, так же, как и на аналогичную дату прошлого года.

Просроченная задолженность по выдаче средств на заработную плату по сведениям, представленным организациями, не относящимися к субъектам малого предпринимательства, по состоянию на 1 января 2023 года в регионах Сибирского федерального округа:

	Просроченная задолженность по заработной плате		из нее задолженность из-за несвоевременного получения средств из бюджетов всех уровней, тыс. руб.	Число работников, перед которыми организации имеют задолженность по зарплате, человек	Просроченная задолженность по заработной плате	
	всего, тыс. руб.	в % к предыдущему месяцу			в расчете на одного работника, руб.	в % к месячному фонду заработной платы предприятий, имеющих задолженность
Алтайский край	8697	115.7	-	77	112948	в 3.7 р.
Красноярский край	42039	84.9	-	385	109192	в 14.0 р.
Кемеровская область	18964	92.2	-	207	91614	в 3.4 р.
Новосибирская область	12178	77.5	-	189	64434	в 37.4 р.
Омская область	3239	40.1	-	112	28920	179.0
Томская область	8258	33.6	-	78	105872	в 9.8 р.

Занятость и безработица

В ноябре 2022 года в общей численности занятого населения 224.6 тыс. человек или 44.9% составляли штатные (без учета совместителей) работники организаций, не относящихся к субъектам малого предпринимательства. На условиях совместительства и по договорам гражданско-правового характера для работы в этих организациях привлекалось еще 12.6 тыс. человек (в эквиваленте полной занятости). Число замещенных рабочих мест работниками списочного состава, совместителями и лицами, выполнявшими работы по договорам гражданско-правового характера, в организациях в ноябре 2022 года составило 237.2 тысяч человек, и было меньше, чем в ноябре 2021 года на 4.6 тыс. человек или на 1.9%.

Динамика числа замещенных рабочих мест в организациях (без субъектов малого предпринимательства)

	Ноябрь 2022, человек	В % к		Справочно ноябрь 2021 в % к	
		октябрю 2022	ноябрю 2021	октябрю 2021	ноябрю 2020
Всего замещенных рабочих мест (работников)	237153	100.1	98.1	101.1	99.7
в том числе:					
работниками списочного состава (без внешних совместителей)	224552	99.9	99.0	99.9	98.9
внешними совместителями	5094	101.9	106.5	100.1	100.2
работниками, выполнявшими работы по договорам гражданско-правового характера	7507	104.3	73.3	138.3	121.4

Число замещенных рабочих мест в организациях по видам экономической деятельности в ноябре 2022 года (без субъектов малого предпринимательства)

	Всего замещенных рабочих мест, человек	в том числе работниками			Число замещенных рабочих мест в % к ноябрю 2021
		списочного состава (без внешних совместителей)	внешними совместителями	выполнявшими работы по договорам гражданско-правового характера	
Всего	237153	224552	5094	7507	98.1
из них:					
сельское, лесное хозяйство, охота, рыболовство и рыбоводство	7044	6806	76	162	104.1
из них:					

ТОМСКАЯ ОБЛАСТЬ

	Всего замещённых рабочих мест, человек	в том числе работниками			Число замещённых рабочих мест в % к ноябрю 2021
		списочного состава (без внеш- них совме- стителей)	внешни- ми сов- местител- ями	выпол- нявшими работы по дого- ворам граждан- ско-пра- вового характе- ра	
растениеводство и животноводство, охота и предоставление соответствующих услуг в этих областях	4907	4741	46	121	100.8
лесоводство и лесозаготовки	2134	2063	... ¹	... ¹	112.9
добыча полезных ископаемых	10462	10327	13	122	101.6
обрабатывающие производства	30500	30080	141	279	100.4
из них:					
производство пищевых продуктов	5629	5572	33	24	98.0
производство напитков	1011	1003	... ¹	... ¹	101.1
производство одежды	135	135	-	-	92.5
производство кожи, изделий из кожи	... ¹	... ¹	... ¹	-	98.8
обработка древесины и производство изделий из дерева и пробки, кроме мебели, производство изделий из соломки и материалов плетения	2996	2950	10	36	92.2
деятельность полиграфическая и копирование носителей информации	... ¹	... ¹	... ¹	... ¹	99.6
производство кокса и нефтепродуктов	374	351	... ¹	... ¹	90.6
производство химических веществ и химических продуктов	1697	1669	... ¹	... ¹	94.1
производство лекарственных средств и материалов, применяемых в медицинских целях	... ¹	... ¹	... ¹	... ¹	99.1
производство резиновых и пластмассовых изделий	387	386	2	-	99.0
производство прочей неметаллической минеральной продукции	2269	2246	... ¹	... ¹	107.8

СОЦИАЛЬНАЯ СФЕРА

	Всего замещённых рабочих мест, человек	в том числе работниками			Число замещённых рабочих мест в % к ноябрю 2021
		списочного состава (без внеш- них совме- стителей)	внешни- ми сов- местит- елями	выпол- нявшими работы по дого- ворам граждан- ско-пра- вового характе- ра	
производство металлургиче- ское	... ¹⁾	... ¹⁾	... ¹⁾	-	104.2
производство готовых ме- таллических изделий, кроме машин и оборудования	432	427	... ¹⁾	... ¹⁾	104.7
производство компьютеров, электронных и оптических изделий	3966	3897	45	25	98.0
производство электрическо- го оборудования	2724	2716	... ¹⁾	... ¹⁾	99.8
производство машин и обо- рудования, не включенных в другие группировки	1743	1689	16	39	103.8
производство прочих транс- портных средств и оборудо- вания	... ¹⁾	... ¹⁾	... ¹⁾	... ¹⁾	107.2
производство мебели	... ¹⁾	... ¹⁾	... ¹⁾	-	... ¹⁾
производство прочих гото- вых изделий	... ¹⁾	... ¹⁾	-	-	105.8
ремонт и монтаж машин и оборудования	1716	1682	5	29	111.1
обеспечение электриче- ской энергией, газом и па- ром; кондиционирование воздуха	9346	9100	68	178	97.8
водоснабжение; водоотве- дение, организация сбора и утилизации отходов, де- ятельность по ликвидации загрязнений	2809	2735	21	53	97.5
строительство	4681	4478	51	152	98.7
торговля оптовая и роз- ничная; ремонт автотранс- портных средств и мото- циклов	14328	13589	102	637	100.9
транспортировка и хране- ние	17493	17168	63	262	100.6
деятельность гостиниц и предприятий общественно- го питания	1316	1220	8	88	89.1

ТОМСКАЯ ОБЛАСТЬ

	Всего замещённых рабочих мест, человек	в том числе работниками			Число замещённых рабочих мест в % к ноябрю 2021
		списочного состава (без внеш- них совме- стителей)	внешни- ми сов- местит- елями	выпол- нявшими работы по дого- ворам граждан- ско-пра- вового характе- ра	
деятельность в области информации и связи	5573	5201	155	217	99.9
деятельность финансовая и страховая	4920	3699	21	1200	88.3
деятельность по операциям с недвижимым имуществом	2599	2357	72	170	105.5
деятельность профессиональная, научная и техническая	13044	12336	537	171	102.6
из них научные исследования и разработки	6618	6090	418	110	102.7
деятельность административная и сопутствующие дополнительные услуги	2949	2839	22	88	103.8
государственное управление и обеспечение военной безопасности; социальное обеспечение	25517	24575	223	720	89.3
образование	45747	42177	2142	1427	98.6
деятельность в области здравоохранения и социальных услуг	33258	30962	1074	1222	96.8
из них деятельность в области здравоохранения	28308	27190	956	162	96.1
деятельность в области культуры, спорта, организации досуга и развлечений	5003	4388	278	337	100.3
из них деятельность в области спорта, отдыха и развлечений	819	542	88	189	101.0
предоставление прочих видов услуг	565	516	26	23	98.3

¹⁾ Данные не публикуются в целях обеспечения конфиденциальности первичных статистических данных, полученных от организаций, в соответствии с Федеральным Законом от 29.11.2007г. №282-ФЗ (ст.4, п.5; ст.9, п.1).

СОЦИАЛЬНАЯ СФЕРА

Безработица. К концу декабря 2022 года в органах службы занятости состояло на учёте 5676 незанятых трудовой деятельностью граждан. Из них 4996 человек имели статус безработного. Уровень регистрируемой безработицы составил 0.91% от численности рабочей силы.

Динамика числа незанятых граждан, состоящих на учёте в службах занятости

на конец месяца

	Число незанятых граждан, состоящих на учёте в службе занятости, человек	из них имеют статус безработного		
		человек	в % к	
			предыдущему месяцу	соответствующему месяцу предыдущего года
2021				
Январь	32039	29870	93.7	в 4.9 р.
Февраль	27485	25922	86.8	в 4.0 р.
Март	18591	16514	63.7	в 2.5 р.
Апрель	16513	14720	89.1	в 1.6 р.
Май	15405	13338	90.6	84.2
Июнь	13606	11338	85.0	54.4
Июль	12327	9540	84.1	38.0
Август	11293	8521	89.3	29.8
Сентябрь	9951	7376	86.6	24.5
Октябрь	9568	7227	98.0	23.0
Ноябрь	10202	7348	101.7	22.7
Декабрь	9439	7330	99.8	23.0
2022				
Январь	8102	6363	86.8	21.3
Февраль	7837	6177	97.1	23.8
Март	7950	5909	95.7	35.8
Апрель	7940	6010	101.7	40.8
Май	8013	6064	100.9	45.5
Июнь	8049	6240	102.9	55.0
Июль	7809	6081	97.5	63.7
Август	7525	5826	95.8	68.4
Сентябрь	6292	5224	89.7	70.8
Октябрь	6027	4903	93.9	67.8
Ноябрь	6154	4920	100.3	67.0
Декабрь	5676	4996	101.5	68.2

В течение декабря 2022 года признано безработными 1344 человек (на 570 человек или на 29.8% меньше, чем в декабре 2021 года). Численность трудоустроенных безработных в декабре 2022 года была на 167 человек или на 21.4% меньше, чем в аналогичном периоде 2021 года и составила 615 человек.

ТОМСКАЯ ОБЛАСТЬ

Движение численности безработных, зарегистрированных в органах государственной службы занятости, по месяцам в 2021-2022 годах

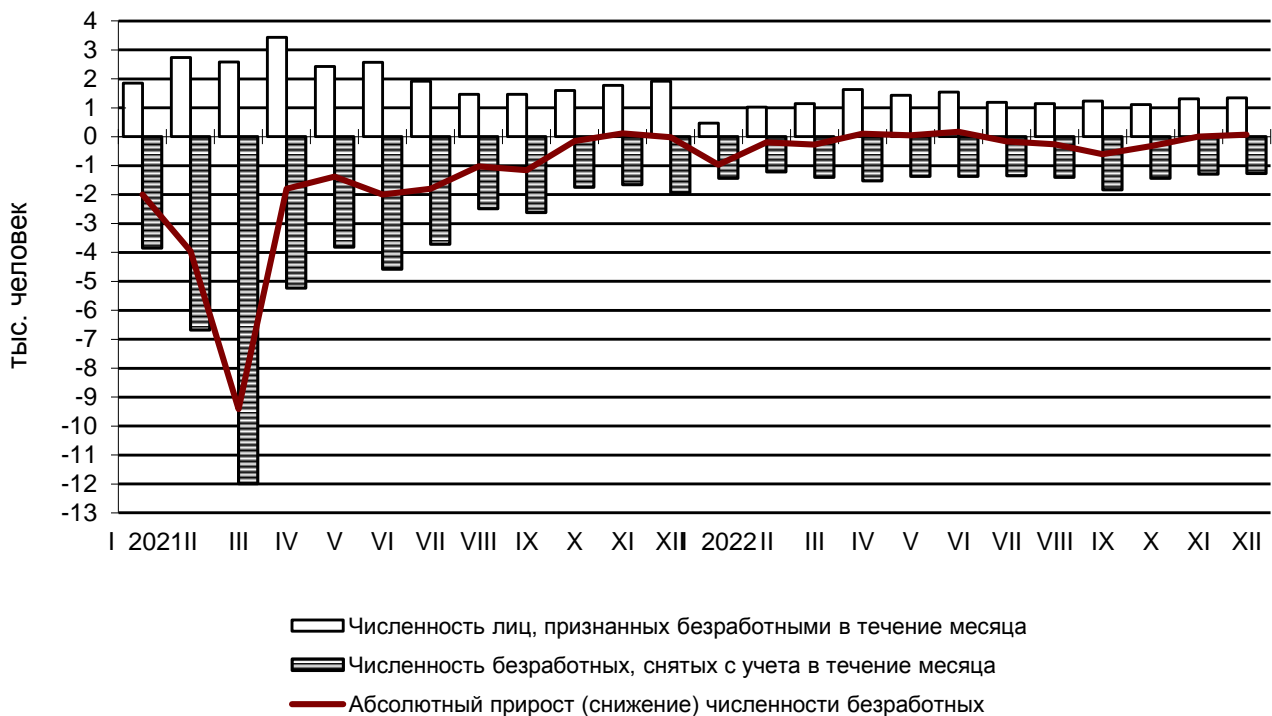

Потребность организаций в работниках. К концу декабря 2022 года нагрузка незанятого населения, состоящего на учёте в органах службы занятости, на 100 заявленных вакансий составила 63 человека, против 77 человек в декабре 2021 года.

Динамика потребности предприятий и организаций в работниках, заявленной в службу занятости

на конец месяца

	Потребность организаций в работниках, заявленная в службы занятости, человек	Нагрузка незанятого населения на 100 заявленных вакансий		
		человек	в % к	
			предыдущему месяцу	соответствующему месяцу предыдущего года
2021				
Январь	10365	309	99.4	в 4.8 р.
Февраль	10511	261	84.6	в 4.2 р.
Март	11061	168	64.4	в 2.8 р.
Апрель	11509	143	85.4	127.8
Май	13976	110	77.1	64.9
Июнь	13677	99	90.0	49.6
Июль	13419	92	92.9	37.6
Август	13765	82	89.2	32.0

	Потребность организаций в работниках, заявленная в службы занятости, человек	Нагрузка незанятого населения на 100 заявленных вакансий		
		человек	в % к	
			предыдущему месяцу	соответствующему месяцу предыдущего года
Сентябрь	14331	69	84.7	27.9
Октябрь	14054	68	98.7	25.6
Ноябрь	13042	78	115.0	26.0
Декабрь	12333	77	98.1	24.6
2022				
Январь	11922	68	88.3	22.0
Февраль	11462	68	100.0	26.0
Март	11044	72	105.9	42.8
Апрель	11500	69	95.9	48.1
Май	14314	56	81.1	50.8
Июнь	12965	62	110.9	62.4
Июль	12757	61	98.7	66.6
Август	11065	68	111.5	82.9
Сентябрь	10051	63	92.1	90.2
Октябрь	9598	63	99.7	92.2
Ноябрь	9077	68	107.6	86.7
Декабрь	8957	63	93.2	82.8

Забастовки. В декабре 2022 года случаев забастовок не зарегистрировано.

Заболееваемость (по данным Роспотребнадзора Томской области)

На территории Томской области в декабре 2022 года эпидемиологическая обстановка характеризовалась повышением инфекционной заболеваемости населения, по сравнению с предыдущим месяцем, за счет увеличения заболеваемости населения острыми инфекциями дыхательных путей – в 1.8 раза, гриппом в 74.5 раза.

В январе-декабре 2022 года по сравнению с соответствующим периодом 2021 года наблюдалось повышение числа больных острыми кишечными инфекциями – на 14.1%, острыми инфекциями верхних дыхательных путей – на 22.2%, гриппом – в 14.3 раза.

Среди заболевших инфекционными болезнями в декабре 2022 года, дети в возрасте до 14 лет включительно составляли: среди заболевших острыми кишечными инфекциями, вызванными установленными возбудителями – 63.9%, острыми инфекциями верхних дыхательных путей – 50.3%.

ТОМСКАЯ ОБЛАСТЬ

Заболеваемость населения отдельными инфекционными заболеваниями

	Де-кабрь 2022, человек	В % к		Январь-декабрь 2022, человек	Январь - декабрь 2022 в % к январю-декабрю 2021	Справочно		
		декабрю 2021	ноябрю 2022			декабрь 2021 в % к		январь-декабрь 2021 в % к январю-декабрю 2020
						декабрю 2020	ноябрю 2021	
Кишечные инфекции								
Острые кишечные инфекции ¹⁾	742	100.0	99.1	8977	114.1	в 1.9 р.	в 1.6 р.	109.0
из них: бактериальная дизентерия (шигеллёз)	-	-	-	5	33.3	-	50.0	в 7.5 р.
Сальмонеллёзные инфекции	32	88.9	68.1	481	98.2	133.3	73.5	112.9
Гепатиты								
Острые гепатиты	5	-	в 5.0 р.	28	в 2.0 р.	-	-	58.3
из них:								
гепатит А	5	-	в 5.0 р.	17	в 1.7 р.	-	-	55.6
гепатит В	-	-	-	1	-	-	-	-
гепатит С	-	-	-	10	в 2.5 р.	-	-	100.0
Некоторые инфекции, управляемые средствами специфической профилактики								
Краснуха	-	-	-	-	-	-	-	-
Коклюш	-	-	-	2	50.0	-	-	22.2
Паротит эпидемический	-	-	-	-	-	-	-	-
Острые респираторно-вирусные инфекции								
Острые инфекции верхних дыхательных путей	64486	137.3	в 1.8 р.	406646	122.2	117.5	141.4	118.7
Грипп	298	в 9.9 р.	в 74.5 р.	528	в 14.3 р.	-	в 6.0 р.	7.6
Социально значимые болезни								
Сифилис	40	133.3	108.1	345	114.2	150.0	96.8	114.4
Гонококковая инфекция	3	4.4	75.0	62	48.1	в 17.0 р.	в 7.6 р.	в 2.0 р.
Туберкулез (впервые выявленный)	20	57.1	83.3	377	99.7	140.0	140.0	86.1

СОЦИАЛЬНАЯ СФЕРА

	Де-кабрь 2022, человек	В % к		Январь-декабрь 2022, человек	Январь - декабрь 2022 в % к январю-декабрю 2021	Справочно		
		декабрю 2021	ноябрю 2022			декабрь 2021 в % к		январь-декабрь 2021 в % к январю-декабрю 2020
						декабрю 2020	ноябрю 2021	
Болезнь, вызванная вирусом иммунодефицита человека и бессимптомный инфекционный статус, вызванный вирусом иммунодефицита человека (ВИЧ)	59	111.3	105.4	788	96.2	в 2.5 р.	77.9	101.9
Педикулез	53	73.6	55.8	796	86.3	в 1.6 р.	86.7	87.6

¹⁾ Включаются: энтериты, колиты, гастроэнтериты, пищевые токсикоинфекции (за исключением ботулизма).

По предварительным данным в январе-декабре 2022 года на территории Томской области зарегистрировано 788 человек с болезнью, вызванной вирусом иммунодефицита человека и с бессимптомным инфекционным статусом, вызванным вирусом иммунодефицита человека (ВИЧ).

ТОМСКАЯ ОБЛАСТЬ

ДЕМОГРАФИЧЕСКАЯ СИТУАЦИЯ

Демографическая ситуация в январе-ноябре 2022 года в Томской области характеризовалась процессом естественной убыли населения, обусловленным превышением числа умерших над числом родившихся, о чем свидетельствуют следующие данные¹⁾:

	Человек ²⁾			На 1000 человек населения	
	январь-ноябрь 2022	январь-ноябрь 2021	прирост (+), снижение (-)	январь-ноябрь 2022	январь-ноябрь 2021
Родившихся	7971	8595	-624	8.2	8.8
Умерших	11669	14901	-3232	12.0	15.3
из них детей в возрасте до 1 года	32	40	-8	3.8 ³⁾	4.5 ³⁾
Естественный прирост (+), убыль (-)	-3698	-6306	x	-3.8	-6.5
Браков	6902	6328	574	7.1	6.5
Разводов	4477	4345	132	4.6	4.4

¹⁾Здесь и далее в разделе показатели месячной регистрации приведены в пересчете на год.

²⁾Данные сведения выгружены из Единого государственного реестра записей актов гражданского состояния (ЕГР ЗАГС). Данные за текущий год могут быть скорректированы.

³⁾ На 1000 родившихся живыми.

В январе-ноябре 2022 года по отношению к январю-ноябрю 2021 года рождаемость и смертность снизились на 7.3% и 21.7% соответственно. Естественная убыль населения составила 3698 человек. В январе-ноябре 2022 года в целом по области на 100 человек родившихся приходилось 146 умерших (в 2021 году – 173 умерших).

Естественный прирост населения в январе-ноябре 2022 года наблюдался в Томском районе (2 человека).

Во всех остальных муниципальных образованиях области сохраняется естественная убыль населения.

В январе-ноябре 2022 года в сравнении с январем-ноябрем 2021 года число заключенных браков и разводов увеличилось на 9.1% и 3.0% соответственно.

Общие итоги миграции

	Январь-ноябрь 2022		Справочно: январь-ноябрь 2021	
	человек	на 10 тыс. человек населения	человек	на 10 тыс. человек населения
Миграция - всего				
прибывшие	29457	301.2	32668	332.2
выбывшие	35396	361.8	28047	285.2
миграционный прирост (+), снижение (-)	-5939	-60.6	4621	47.0
в том числе:				
в пределах России				
прибывшие	20093	205.4	22722	231.0

ДЕМОГРАФИЧЕСКАЯ СИТУАЦИЯ

	Январь-ноябрь 2022		Справочно: январь-ноябрь 2021	
	человек	на 10 тыс. человек населения	человек	на 10 тыс. человек населения
выбывшие	22724	232.3	25562	259.9
миграционный прирост (+), снижение (-)	-2631	-26.9	-2840	-28.9
внутрирегиональная				
прибывшие	10886	111.3	12866	130.8
выбывшие	10886	111.3	12866	130.8
миграционный прирост (+), снижение (-)	-	-	-	-
межрегиональная				
прибывшие	9207	94.1	9856	100.2
выбывшие	11838	121.0	12696	129.1
миграционный прирост (+), снижение (-)	-2631	-26.9	-2840	-28.9
международная миграция				
прибывшие	9364	95.8	9946	101.2
выбывшие	12672	129.5	2485	25.3
миграционный прирост (+), снижение (-)	-3308	-33.8	7461	75.9
в том числе:				
с государствами- участниками СНГ				
прибывшие	8478	86.7	9220	93.8
выбывшие	11537	117.9	2365	24.1
миграционный прирост (+), снижение (-)	-3059	-31.2	6855	69.7
со странами дальнего зару- бежья				
прибывшие	886	9.1	726	7.4
выбывшие	1135	11.6	120	1.2
миграционный прирост (+), снижение (-)	-249	-2.5	606	6.2

В январе-ноябре 2022 года в сравнении с аналогичным периодом 2021 года миграционный прирост сменился миграционной убылью, которая составила 5939 человек.

Отрицательное сальдо в январе-ноябре 2022 года наблюдалось за счёт всех потоков миграции.

В январе-ноябре 2022 года в результате смены места жительства в страны дальнего зарубежья из области выехало 1135 человек.

ТОМСКАЯ ОБЛАСТЬ

Международная миграция

человек

	Январь-ноябрь 2022			Справочно январь-ноябрь 2021		
	число прибыв- ших	число выбыв- ших	миграцион- ный прирост (+), снижение (-)	число при- бывших	число выбыв- ших	миграцион- ный прирост (+), снижение (-)
Международная миграция	9364	12672	-3308	9946	2485	7461
в том числе:						
с государствами- участниками СНГ	8478	11537	-3059	9220	2365	6855
в том числе:						
Азербайджан	177	282	-105	203	153	50
Армения	275	478	-203	430	146	284
Беларусь	16	27	-11	18	6	12
Казахстан	4925	6104	-1179	5287	819	4468
Киргизия	892	1576	-684	1042	349	693
Республика Молдова	7	15	-8	10	10	-
Таджикистан	637	702	-65	482	163	319
Туркмения	33	60	-27	32	5	27
Узбекистан	1394	2092	-698	1594	614	980
Украина	122	201	-79	122	100	22
со странами дальне- го зарубежья	886	1135	-249	726	120	606
в том числе:						
Вьетнам	68	124	-56	100	-	100
Германия	12	23	-11	11	27	-16
Греция	-	1	-1	2	-	2
Грузия	23	28	-5	20	14	6
Израиль	3	-	3	2	5	-3
Индия	50	153	-103	88	1	87
Канада	1	3	-2	2	-	2
Китай	278	303	-25	189	37	152
КНДР	-	1	-1	1	-	1
Латвия	3	7	-4	2	-	2
Литва	4	1	3	1	2	-1
Польша	5	3	2	2	3	-1
Сербия	1	2	-1	1	-	1
Сирия	18	40	-22	39	2	37
США	2	4	-2	3	2	1
Турция	10	11	-1	10	1	9
Франция	-	-	-	-	-	-
Эстония	1	1	-	2	-	2
другие страны	407	430	-23	251	26	225

Временно исполняющий обязанности
руководителя Территориального органа
Федеральной службы государственной
статистики по Томской области

Н.П.Дырко

МЕТОДОЛОГИЧЕСКИЕ ПОЯСНЕНИЯ

ОБОРОТ ОРГАНИЗАЦИЙ

Оборот организаций включает стоимость отгруженных товаров собственного производства, выполненных работ и услуг собственными силами, а также выручку от продажи приобретенных на стороне товаров (без налога на добавленную стоимость, акцизов и аналогичных обязательных платежей).

Объем отгруженных товаров собственного производства представляет собой стоимость товаров, которые произведены юридическим лицом и фактически отгружены в отчетном периоде или отпущены им в порядке продажи, а также прямого обмена на сторону (другим юридическим и физическим лицам), независимо от того, поступили деньги на счет продавца или нет.

Данные по этому показателю представляют совокупность организаций с соответствующим основным видом деятельности и отражают коммерческую деятельность организаций.

Оборот организаций розничной торговли включает выручку от продажи товаров, приобретенных в целях перепродажи (за минусом НДС, налога с продаж и аналогичных обязательных платежей), стоимость отгруженных (переданных) товаров собственного производства, выручку от других видов деятельности (доход от сдачи в аренду зданий, складских и торговых площадей, транспортных средств и оборудования и т.п.). Не включаются в оборот доходы от продажи собственных основных средств, нематериальных активов, валютных ценностей, ценных бумаг.

Оборот организаций оптовой торговли включает выручку от продажи товаров, приобретенных в целях перепродажи (за минусом НДС, налога с продаж и аналогичных обязательных платежей), выручку от реализации посреднических услуг (сумму вознаграждений комиссионеров (поверенных, агентов) за минусом НДС), стоимость отгруженных (переданных) товаров собственного производства, выручку от других видов деятельности (доход от сдачи в аренду зданий, складских и торговых площадей, транспортных средств и оборудования и т.п.). Не включаются в оборот доходы от продажи собственных основных средств, нематериальных активов, валютных ценностей, ценных бумаг.

ПРОМЫШЛЕННОЕ ПРОИЗВОДСТВО

Индекс производства - относительный показатель, характеризующий изменение масштабов производства в сравниваемых периодах. Различают индивидуальные и сводные индексы производства. Индивидуальные индексы отражают изменение выпуска одного продукта и исчисляются как отношение объемов производства данного вида продукта в натурально-вещественном выражении в сравниваемых периодах. Сводный индекс производства характеризует совокупные изменения производства всех видов продукции и отражает изменение создаваемой в процессе производства стоимости в результате изменения только физического объема производимой продукции. Для исчисления сводного индекса производства индивидуальные индексы по конкретным видам продукции поэтапно агрегируются в индексы по видам деятельности, подгруппам, группам, подклассам, классам, подразделам и разделам ОКВЭД2.

Индекс промышленного производства - агрегированный индекс производства по видам деятельности "Добыча полезных ископаемых", "Обрабатывающие производства", "Обеспечение электрической энергией, газом и паром; кондиционирование воздуха", "Водоснабжение; водоотведение, организация сбора и утилизации отходов, деятельность по ликвидации загрязнений" исчисляется на основе данных о динамике производства важнейших товаров-представителей (в натуральном или стоимостном выражении). В качестве весов используется структура валовой добавленной стоимости по видам экономической деятельности 2018 года.

ТОМСКАЯ ОБЛАСТЬ

Объем отгруженных товаров собственного производства, выполненных работ и услуг собственными силами - стоимость отгруженных или отпущенных в порядке продажи, а также прямого обмена (по договору мены) всех товаров собственного производства, работ и услуг, выполненных (оказанных) собственными силами.

Объем отгруженных товаров представляет собой стоимость товаров, которые произведены данным юридическим лицом и фактически отгружены (переданы) в отчетном периоде на сторону (другим юридическим и физическим лицам), включая товары, сданные по акту заказчику на месте, независимо от того, поступили деньги на счет продавца или нет.

Объем работ и услуг, выполненных собственными силами, представляет собой стоимость работ и услуг, оказанных (выполненных) организацией другим юридическим и физическим лицам.

Данные приводятся в фактических отпускных ценах без налога на добавленную стоимость, акцизов и аналогичных обязательных платежей.

Группировки по видам деятельности представляют собой совокупность соответствующих фактических видов деятельности, осуществляемых организациями, независимо от их основного вида деятельности.

СЕЛЬСКОЕ И ЛЕСНОЕ ХОЗЯЙСТВО

Объем производства продукции сельского хозяйства всеми сельхозпроизводителями (публикуется в докладах №1,4,7,10) (сельхозорганизации, крестьянские (фермерские) хозяйства, индивидуальные предприниматели, хозяйства населения) формируется как объем производства готовой продукции растениеводства и животноводства и изменение стоимости незавершенного производства продукции растениеводства и животноводства по видам деятельности "Растениеводство", "Животноводство".

Индекс производства продукции сельского хозяйства (публикуется в докладах №1,4,7,10) - относительный показатель, характеризующий изменение объема производства сельскохозяйственной продукции в сравниваемых периодах. Различают индивидуальные и сводные индексы производства. Индивидуальные индексы отражают изменение производства одного продукта и исчисляются как отношение объемов производства данного вида продукции в натуральном выражении в сравниваемых периодах. Сводный индекс производства характеризует совокупные изменения производства всех видов продукции в результате изменения только физического объема производимой продукции.

Индекс производства продукции сельского хозяйства - агрегированный индекс производства продукции растениеводства и животноводства. Для исчисления индекса производства продукции сельского хозяйства к соответствующему периоду предыдущего года используется показатель ее объема в сопоставимых ценах предыдущего года.

Данные о **поголовье сельскохозяйственных животных, производстве и реализации основных сельскохозяйственных продуктов по всем сельхозпроизводителям** определяются: **по сельскохозяйственным организациям** - на основании сведений форм федерального статистического наблюдения (по субъектам малого предпринимательства - с применением выборочного метода наблюдения); **по хозяйствам населения, крестьянским (фермерским) хозяйствам и индивидуальным предпринимателям** - по материалам выборочных обследований.

Производство скота и птицы на убой (в живом весе) включает проданные сельхозпроизводителями скот и птицу для забоя на мясо, а также забитые в сельскохозяйственных организациях, крестьянских (фермерских) хозяйствах, у индивидуальных предпринимателей, в хозяйствах населения.

МЕТОДОЛОГИЧЕСКИЕ ПОЯСНЕНИЯ

Производство молока характеризуется фактически надоемным сырым коровьим, козьим, овечьим, кобыльим и буйволиным молоком. Молоко, высосанное молодняком при подсосном его содержании, в продукцию не включается.

Производство яиц включает их сбор от всех видов сельскохозяйственной птицы, в том числе и яйца, пошедшие на воспроизводство птицы (инкубация и др.).

СТРОИТЕЛЬСТВО

Объем работ, выполненных по виду деятельности "Строительство" - это строительные работы, выполненные организациями собственными силами на основании договоров и (или) контрактов, заключаемых с заказчиками, а также работы, выполненные хозяйственным способом. В стоимость этих работ включаются работы по строительству новых объектов, капитальному и текущему ремонту, реконструкции жилых и нежилых зданий и инженерных сооружений.

Данные приводятся с учетом объемов, выполненных субъектами малого предпринимательства, и объема работ, не наблюдаемых прямыми статистическими методами в строительстве.

Индекс физического объема работ, выполненных по виду деятельности "Строительство", рассчитан в сопоставимых ценах. В качестве сопоставимых цен приняты среднегодовые цены предыдущего года.

Число построенных квартир - количество квартир в законченном строительстве жилых домах квартирного, гостиничного типа и общежитиях, квартир в нежилых зданиях, а также в построенных населением индивидуальных жилых домах.

Общая площадь жилых помещений во введенных в эксплуатацию жилых и нежилых зданиях, жилых домах определяется как сумма площадей всех частей жилых помещений, включая площадь помещений вспомогательного использования, предназначенных для удовлетворения гражданами бытовых и иных нужд, связанных с их проживанием в жилом помещении, площадей лоджий, балконов, веранд, террас, подсчитываемых с соответствующими понижающими коэффициентами, а также жилых и подсобных помещений в построенных населением индивидуальных жилых домах. К помещениям вспомогательного использования относятся кухни, передние, холлы, внутриквартирные коридоры, ванные или душевые, туалеты, кладовые или хозяйственные встроенные шкафы. В домах-интернатах для престарелых и инвалидов, ветеранов, специальных домах для одиноких престарелых, детских домах к подсобным помещениям относятся столовые, буфеты, клубы, читальни, спортивные залы, приемные пункты бытового обслуживания и медицинского обслуживания.

Ввод в действие жилых домов за 2021 год приводится с учетом жилых домов на участках для ведения садоводства.

ТРАНСПОРТ

Объем перевозок (погрузка) грузов - количество грузов в тоннах, перевезенных автомобильным транспортом организаций всех видов экономической деятельности.

Грузооборот транспорта - объем работы автомобильного транспорта организаций всех видов экономической деятельности по перевозкам грузов. Единицей измерения является тонно-километр, т.е. перемещение 1 тонны груза на 1 километр. Исчисляется суммированием произведений массы перевезенных грузов каждой перевозки в тоннах на расстояние перевозки в километрах.

Пассажиरोоборот транспорта общего пользования - объем работы транспорта по перевозкам пассажиров, включая оценку перевозок пассажиров, пользующихся правом бесплатного проезда. Единицей измерения является пассажиро-километр, т.е. перемещение одного пассажира на 1 километр. Исчисляется суммированием произведений количества пассажиров каждой перевозки на расстояние перевозки в километрах.

ТОМСКАЯ ОБЛАСТЬ

Транспорт общего пользования - транспорт, осуществляющий общедоступное транспортное обслуживание населения.

Пассажиروоборот транспорта общего пользования исчисляется как сумма пассажируоборота следующих видов транспорта: железнодорожного, автомобильного, воздушного, морского и внутреннего водного. Транспорт общего пользования - транспорт, осуществляющий общедоступное транспортное обслуживание населения.

Пассажируоборот автомобильного транспорта (автобусов) - объем работы автобусов по перевозке пассажиров по маршрутам регулярных перевозок. Данные приводятся без учета работы заказных автобусов (единичные перевозки по маршруту, определяемому заказчиком, юридическим или физическим лицом: перевозки туристско-экскурсионными автобусами, специальные автобусные перевозки (школьные, вахтовые, доставка работников на коммерческой основе на производственные объекты, удаленные от общих линий городского пассажирского транспорта, в отдаленных районах сельской местности и т.п.).

Пассажируоборот транспорта - объем работы по перевозке пассажиров по маршрутам регулярных перевозок. Данные приводятся без учета работы заказных автобусов (единичные перевозки по маршруту, определяемому заказчиком, юридическим или физическим лицом: перевозки туристско-экскурсионными автобусами, специальные автобусные перевозки (школьные, вахтовые, доставка работников на коммерческой основе на производственные объекты, удаленные от общих линий городского пассажирского транспорта, в отдаленных районах сельской местности и т.п.).

Аварийность на транспорте. Информация по аварийности на транспорте и пострадавших в них людей представлена по данным УГИБДД УМВД России по Томской области.

Аварийность на **автомобильных дорогах и улицах** характеризуется количеством дорожно-транспортных происшествий (ДТП) и числом погибших и раненых в ДТП.

Дорожно-транспортное происшествие - событие, возникшее в процессе движения по дороге транспортного средства и с его участием, при котором погибли или ранены люди.

Раненый - лицо, получившее в месте дорожно-транспортного происшествия телесные повреждения, обусловившие его госпитализацию на срок не менее одних суток, либо необходимость амбулаторного лечения.

Погибшим в дорожно-транспортном происшествии (ДТП) является лицо, погибшее на месте происшествия, либо умершее в течение 30 последующих суток.

РОЗНИЧНАЯ ТОРГОВЛЯ

Оборот розничной торговли - выручка от продажи товаров населению для личного потребления или использования в домашнем хозяйстве за наличный расчет или оплаченных по кредитным карточкам, расчетным чекам банков, по перечислениям со счетов вкладчиков, по поручению физического лица без открытия счета, посредством платежных карт (электронных денег).

Стоимость товаров, проданных (отпущенных) отдельным категориям населения со скидкой, или полностью оплаченных органами социальной защиты, включается в оборот розничной торговли в полном объеме. В оборот розничной торговли не включается стоимость товаров, проданных (отпущенных) из розничной торговой сети юридическим лицам (в том числе организациям социальной сферы, спецпотребителям и т.п.) и индивидуальным предпринимателям, и оборот общественного питания.

Оборот розничной торговли включает данные как по организациям, для которых эта деятельность является основной, так и по организациям других видов деятельности, осуществляющим продажу товаров населению через собственные торговые заведения, или с оплатой через свою кассу. Оборот розничной торговли также включает стоимость товаров,

МЕТОДОЛОГИЧЕСКИЕ ПОЯСНЕНИЯ

проданных населению индивидуальными предпринимателями и физическими лицами на розничных рынках и ярмарках.

Оборот розничной торговли формируется по данным сплошного федерального статистического наблюдения за организациями, не относящимися к субъектам малого предпринимательства, которые проводятся с месячной периодичностью, ежеквартальных выборочных обследований малых предприятий розничной торговли (за исключением микропредприятий), розничных рынков, а также ежегодных выборочных обследований индивидуальных предпринимателей и микропредприятий с распространением полученных данных на генеральную совокупность объектов наблюдения.

Оборот розничной торговли приводится в фактических продажных ценах, включающих торговую наценку, налог на добавленную стоимость и аналогичные обязательные платежи.

Информация о результатах конъюнктурных обследований организаций розничной торговли (публикуется в докладах № 2, 5, 8, 11). Результаты обследований обобщаются в виде простых и композитных индикаторов деловой активности организаций. В качестве простых индикаторов используются **балансы оценок** показателей (в процентных пунктах), определяемые как разность долей респондентов, отметивших "увеличение" и "уменьшение" показателя по сравнению с предыдущим периодом. Композитным индикатором деловой активности является **индекс предпринимательской уверенности**, характеризующий обобщенное состояние предпринимательского климата в розничной торговле. Он рассчитывается как среднее арифметическое значение балансов оценок (в процентах) фактического экономического состояния организации, уровня складских запасов (берется с обратным знаком) и ожидаемого экономического состояния.

Оборот общественного питания - выручка от продажи собственной кулинарной продукции и покупных товаров без кулинарной обработки населению для потребления, главным образом, на месте, а также организациям и индивидуальным предпринимателям для организации питания различных контингентов населения.

В оборот общественного питания включается стоимость кулинарной продукции и покупных товаров, отпущенных: работникам организаций с последующим удержанием из заработной платы; на дом по заказам населения; на рабочие места по заказам организаций и индивидуальных предпринимателей; транспортным организациям в пути следования сухопутного, воздушного, водного транспорта; для обслуживания приемов, банкетов и т.п.; организациями общественного питания организациям социальной сферы (школам, больницам, санаториям, домам престарелых и т.п.) в объеме фактической стоимости питания; по абонеентам, талонам и т.п. в объеме фактической стоимости питания; стоимость питания в учебных учреждениях, в том числе предоставляемого для отдельных категорий учащихся на льготной основе за счет средств бюджета, включается в объеме фактической стоимости питания.

Оборот общественного питания включает данные как по организациям, для которых эта деятельность является основной, так и по организациям других видов деятельности, осуществляющим продажу кулинарной продукции и покупных товаров для потребления, главным образом, на месте через собственные заведения общественного питания.

Оборот общественного питания формируется по данным сплошного федерального статистического наблюдения за организациями, не относящимися к субъектам малого предпринимательства, которое проводится с месячной периодичностью, ежеквартального выборочного обследования малых предприятий (за исключением микропредприятий), а также ежегодных выборочных обследований индивидуальных предпринимателей и микропредприятий с распространением полученных данных на генеральную совокупность объектов наблюдения.

Оборот общественного питания приводится в фактических продажных ценах, вклю-

ТОМСКАЯ ОБЛАСТЬ

чающих наценку общественного питания, налог на добавленную стоимость и аналогичные обязательные платежи.

Динамика оборота общественного питания определяется путем сопоставления величины оборота в сравниваемых периодах в сопоставимых ценах.

В соответствии с требованиями системы национальных счетов оборот розничной торговли и оборот общественного питания организаций досчитываются на объемы деятельности, не наблюдаемой прямыми статистическими методами.

РЫНОК ПЛАТНЫХ УСЛУГ НАСЕЛЕНИЮ

Объем платных услуг населению представляет собой денежный эквивалент объема услуг, оказанных резидентами российской экономики (юридическими лицами и гражданами, занимающимися предпринимательской деятельностью без образования юридического лица) гражданам Российской Федерации, а также гражданам других государств (нерезидентам), потребляющим те или иные услуги на территории Российской Федерации. Этот показатель формируется в соответствии с методологией формирования официальной статистической информации об объеме платных услуг населению в разрезе видов услуг, утвержденной приказом Росстата от 29.09.2017г. № 643 на основании данных форм федерального статистического наблюдения и оценки ненаблюдаемой деятельности на рынке услуг.

Данные об объеме платных услуг населению в распределении по видам приведены в соответствии с Общероссийским классификатором продукции по видам экономической деятельности. Динамика объема платных услуг населению определяется путем сопоставления величины объема в сравниваемых периодах в сопоставимых ценах.

ОПТОВАЯ ТОРГОВЛЯ

Оборот оптовой торговли - выручка от реализации товаров, приобретенных ранее на стороне в целях перепродажи юридическим лицам и индивидуальным предпринимателям для профессионального использования (переработки или дальнейшей продажи).

Оборот оптовой торговли приводится в фактических продажных ценах, включающих торговую наценку, налог на добавленную стоимость, акциз, экспортную пошлину, таможенные сборы и аналогичные обязательные платежи. Сумма вознаграждения комиссионеров (поверенных, агентов) отражается по фактической стоимости, включая НДС.

Оборот оптовой торговли включает данные по организациям с основным видом экономической деятельности "оптовая торговля, включая торговлю через агентов, кроме торговли автотранспортными средствами и мотоциклами" и по организациям других видов деятельности, осуществляющих оптовую торговлю.

Оборот оптовой торговли формируется по данным сплошного федерального статистического наблюдения за организациями (предприятиями), не относящимися к субъектам малого предпринимательства, выборочного обследования малых предприятий оптовой торговли (кроме микропредприятий), которые проводятся с месячной периодичностью, а также ежегодных выборочных обследований микропредприятий и индивидуальных предпринимателей с распространением полученных по выборочным обследованиям данных на генеральную совокупность объектов наблюдения.

Кроме того, в соответствии с требованиями системы национальных счетов, оборот оптовой торговли досчитывается на объемы деятельности, не наблюдаемой прямыми статистическими методами.

Динамика оборота оптовой торговли формируется с учетом индекса-дефлятора, при расчете которого используется годовая структура оборота оптовой торговли, индексы потребительских цен на отдельные виды товаров, индексы цен производителей промышлен-

ных товаров, индексы цен на приобретенные организациями отдельные виды товаров, индекс цен приобретения отдельных видов зерна, а также индексы средних фактических экспортных цен на отдельные топливно-энергетические товары (Методологические положения по расчету индекса-дефлятора оборота оптовой торговли организаций оптовой торговли, утвержденные приказом Росстата от 30.04.2013 № 172).

Объемы оборота оптовой торговли ежеквартально уточняются по результатам выборочного обследования малых предприятий (кроме микропредприятий). Ежегодно (в марте текущего года) по данным годовых форм федерального статистического наблюдения уточняются объемы оборота оптовой торговли за все периоды предыдущего года, его динамика и годовая структура. При уточнении динамики оборота оптовой торговли используется индекс-дефлятор, откорректированный с учетом обновленной годовой структуры оборота оптовой торговли.

ДЕМОГРАФИЯ ОРГАНИЗАЦИЙ

Статистический учет организаций и индивидуальных предпринимателей осуществляется органами государственной статистики с 1992г. на основе сведений об их государственной регистрации. В соответствии с постановлением Правительства Российской Федерации от 17.05.2002г. № 319 государственную регистрацию юридических лиц и индивидуальных предпринимателей осуществляют территориальные органы ФНС России.

Группировка хозяйствующих субъектов осуществляется по коду вида деятельности Общероссийского классификатора видов экономической деятельности (ОКВЭД), заявленному организациями и индивидуальными предпринимателями при государственной регистрации в качестве основного вида деятельности.

ИНВЕСТИЦИИ

(публикуется в докладах № 1,4,7,10)

Финансовые вложения организаций - инвестиции организации в государственные и муниципальные ценные бумаги, ценные бумаги других организаций, в том числе долговые ценные бумаги, в которых дата и стоимость погашения определена (облигации, векселя); вклады в уставные (складочные) капиталы других организаций (в том числе дочерних и зависимых хозяйственных обществ); предоставленные другим организациям займы, депозитные вклады в кредитных организациях, дебиторская задолженность, приобретенная на основании уступки права требования, вклады организации-товарища по договору простого товарищества и пр.

Накопленные финансовые вложения - объем накопленных финансовых вложений, произведенных юридическим лицом с начала их вложения с учетом их изъятия и выбытия в отчетном периоде.

Финансовые вложения, осуществленные организацией, в зависимости от срока погашения займов и кредитов подразделяются на долгосрочные и краткосрочные.

Долгосрочные финансовые вложения - вложения, осуществленные на срок более одного года с намерением получения доходов (дивидендов): инвестиции организаций в доходные активы (ценные бумаги) других организаций, уставные (складочные) капиталы других организаций, созданных на территории Российской Федерации или за ее пределами, государственные ценные бумаги (облигации и другие долговые обязательства) и т.п., а также предоставленные организацией другим организациям займы.

Краткосрочные финансовые вложения - вложения на срок не более одного года, осуществленные с намерением получения доходов (дивидендов): в дочерние и зависимые организации, инвестиции организации в ценные бумаги других организаций, государственные ценные бумаги и т.п., а также предоставленные другим организациям займы на срок не более одного года и пр.

ТОМСКАЯ ОБЛАСТЬ

Инвестиции в основной капитал - совокупность затрат, направленных на строительство, реконструкцию (включая расширение и модернизацию) объектов, которые приводят к увеличению их первоначальной стоимости, приобретение машин, оборудования, транспортных средств, производственного и хозяйственного инвентаря, бухгалтерский учет которых осуществляется в порядке, установленном для учета вложений во внеоборотные активы, инвестиции в объекты интеллектуальной собственности; культивируемые биологические ресурсы.

Данные об инвестициях в основной капитал приведены с учетом инвестиционной деятельности субъектов малого предпринимательства и досчетов объема инвестиций, не наблюдаемых прямыми статистическими методами.

В состав инвестиций в основной капитал включены затраты, осуществленные за счет денежных средств граждан и юридических лиц, привлеченных организациями-застройщиками для долевого строительства.

Затраты на приобретение объектов незавершенного строительства и основных средств на вторичном рынке в объеме инвестиций в основной капитал не учитываются.

Распределение инвестиций в основной капитал по видам экономической деятельности осуществляется в соответствии с классификатором ОКВЭД2, исходя из той сферы деятельности, в рамках которой будут функционировать создаваемые или приобретаемые основные фонды.

Инвестиции в основной капитал учитываются без налога на добавленную стоимость.

Инвестиции в здания (кроме жилых) и сооружения - расходы на строительство зданий и сооружений, которые складываются из выполненных строительных работ и входящих на них прочих капитальных затрат. При этом в затраты на строительство зданий включается стоимость оборудования и коммуникаций внутри здания, необходимых для его эксплуатации.

Инвестиции в жилые здания и помещения - затраты на строительство жилых помещений, зданий или частей зданий, используемых полностью или главным образом как места проживания: входящих в жилищный фонд (общего назначения, общежития, спальные корпуса школ - интернатов, детских домов, дома для престарелых и инвалидов) и не входящих в жилищный фонд (дома щитовые, садовые дома, помещения контейнерного типа жилые, вагоны-дома передвижные, помещения, приспособленные под жилье (такие как вагоны и кузова железнодорожных вагонов, суда и другие подсобные объекты)).

Инвестиции на улучшение земель - затраты на мелиоративные работы; затраты на проведение культуртехнических работ на землях, не требующих осушения; террасирование крутых склонов; капитальные вложения на коренное улучшение земель; расчистку земельных участков, рекультивацию земли, изменение рельефа (планировку территории), расходы, связанные с предотвращением затопления, расходы, связанные с передачей прав собственности на землю.

Инвестиции в машины, оборудование, транспортные средства - затраты на приобретение машин, транспортных средств, оборудования, производственного и хозяйственного инвентаря, а также затраты на монтаж оборудования на месте его постоянной эксплуатации, проверку и испытание качества монтажа.

Инвестиции в объекты интеллектуальной собственности включают: затраты на научно-исследовательские, опытно-конструкторские и технологические работы, расходы на разведку недр и оценку запасов полезных ископаемых, затраты на создание и приобретение компьютерного программного обеспечения и баз данных, затраты на создание и приобретение произведений развлекательного жанра, литературы и искусства.

Инвестиции в произведенные нефинансовые активы - затраты на приобретение юридическими лицами в собственность земельных участков, объектов природопользования, контрактов, договоров аренды, лицензий, деловой репутации ("гудвилла") и деловых связей (маркетинговых активов). Затраты на приобретение земельных участков и объектов природопользования отражаются на основе документов, выданных государственными органами по земельным ресурсам и землеустройству согласно оплаченным или принятым к оплате счетам.

ЦЕНЫ

Индекс потребительских цен и тарифов на товары и услуги (ИПЦ) характеризует изменение во времени общего уровня цен и тарифов на товары и услуги, приобретаемые населением для непроизводственного потребления. Измеряет отношение стоимости фиксированного перечня товаров и услуг в ценах текущего периода к его стоимости в ценах предыдущего периода.

Индекс потребительских цен рассчитывается на базе данных регистрации цен на 509 видов товаров (услуг)-представителей, которая осуществляется 21-25 числа каждого месяца.

Базовый индекс потребительских цен (БИПЦ) исключает изменения цен на отдельные товары и услуги, подверженные влиянию факторов, которые носят административный, а также сезонный характер.

Стоимость фиксированного набора потребительских товаров и услуг для межрегиональных сопоставлений покупательной способности населения исчисляется на основе единых, установленных в целом по России, условных объемов потребления товаров и услуг, а также средних цен на них по Томской области. В состав набора включены 83 наименования товаров и услуг, в том числе 30 видов продовольственных товаров, 41 вид непродовольственных товаров и 12 видов услуг.

Стоимость условного (минимального) набора продуктов питания отражает межрегиональную дифференциацию уровней потребительских цен на продукты питания, входящие в него. При ее расчете используются единые, установленные в целом по России, условные объемы потребления продуктов питания и средние потребительские цены на них по Томской области (публикуется в докладах № 3,6,9,12).

Индексы цен на первичном и вторичном рынках жилья рассчитываются на основе зарегистрированных цен на вновь построенные квартиры и на квартиры функционирующего жилого фонда, находящиеся в собственности, если они являются объектами совершения рыночных сделок.

Наблюдение ведется по выборочному кругу организаций, осуществляющих операции с недвижимостью в отдельных городах Томской области. При регистрации цен на квартиры учитываются их количественные и качественные характеристики.

Индекс цен производителей промышленных товаров рассчитывается на основании регистрации цен на товары (услуги)-представители в базовых организациях. Цены производителей представляют собой фактически сложившиеся на момент регистрации цены указанных организаций на произведенные и отгруженные товары (оказанные услуги), предназначенные для реализации на внутреннем рынке (без косвенных товарных налогов - налога на добавленную стоимость, акциза и т.п.).

Рассчитанные по товарам (услугам)-представителям индексы цен производителей последовательно агрегируются в индексы цен соответствующих видов, групп, классов, разделов экономической деятельности. В качестве весов используются данные об объеме отгрузки в стоимостном выражении за базисный период.

ТОМСКАЯ ОБЛАСТЬ

Индекс цен производителей промышленных товаров - сводный показатель, агрегированный по видам деятельности "Добыча полезных ископаемых", "Обрабатывающие производства", "Обеспечение электрической энергией, газом и паром; кондиционирование воздуха", "Водоснабжение; водоотведение, организация сбора и утилизации отходов, деятельность по ликвидации загрязнений".

Индексы цен на приобретенные промышленными организациями отдельные виды товаров рассчитываются на основании регистрации цен на товары-представители по установленной номенклатуре. Средняя цена приобретения включает, помимо цены производства, налог на добавленную стоимость, акциз, транспортные, сбытовые, посреднические и другие расходы. Построение индексов цен приобретения осуществляется по сопоставимому кругу видов товаров в отчетном и базисном периоде и предусматривает систему взвешивания на основе данных о количестве приобретенной продукции за предыдущий год.

Индекс цен производителей сельскохозяйственной продукции исчисляется на основании регистрации в отобранных для наблюдения сельскохозяйственных организациях цен на основные виды товаров-представителей, реализуемых заготовительным, перерабатывающим организациям, на рынке, через собственную торговую сеть, населению непосредственно с транспортных средств, на ярмарках, биржах, аукционах, организациям, коммерческим структурам и т.п. Цены производителей сельскохозяйственной продукции приводятся с учетом надбавок и скидок за качество реализованной продукции без расходов на транспортировку, экспедирование, погрузку и разгрузку продукции, а также без налога на добавленную стоимость.

Сводный индекс цен на продукцию (затраты, услуги) инвестиционного назначения рассчитывается как агрегированный показатель из индексов цен производителей на строительную продукцию, приобретения машин и оборудования инвестиционного назначения и на прочую продукцию (затраты, услуги) инвестиционного назначения, взвешенных по доле этих элементов в общем объеме инвестиций в основной капитал.

Индекс цен производителей на строительную продукцию формируется из индексов цен на строительно-монтажные работы и на прочие затраты, включенные в сводный сметный расчет строительства, взвешенных по доле этих элементов в общем объеме инвестиций в жилища, здания и сооружения. Расчет индекса цен на строительно-монтажные работы проводится на основе данных формы отчетности о ценах на материалы, детали и конструкции, приобретенные базовыми подрядными организациями, а также на базе технологических моделей, разработанных по видам экономической деятельности с учетом территориальных особенностей строительства.

Индекс цен приобретения машин и оборудования инвестиционного назначения исчисляется по данным об изменении цен производителей этого оборудования, а также транспортных расходов, ставки налога на добавленную стоимость и других расходов.

Индекс цен на прочую продукцию (затраты, услуги) инвестиционного назначения определяется из индексов цен на основные составляющие этих работ (проектно-изыскательские работы, затраты на разведочное бурение, на формирование рабочего, продуктивного и племенного стада и другие затраты).

Индекс тарифов на грузовые перевозки характеризует изменение фактически действующих тарифов на грузовые перевозки за отчетный период без учета изменения за этот период структуры перевезенных грузов по разнообразным признакам: по виду и размеру отправки груза, скорости доставки, расстоянию перевозки, территории перевозки, типу подвижного состава, степени использования его грузоподъемности и др.

Сводный индекс тарифов на грузовые перевозки всеми видами транспорта рассчитывается исходя из индексов тарифов на перевозку грузов отдельными видами транспорта (железнодорожным, трубопроводным, морским, внутренним водным, автомобильным, воз-

МЕТОДОЛОГИЧЕСКИЕ ПОЯСНЕНИЯ

душным), взвешенных на объемы доходов от перевозки грузов соответствующим видом транспорта за базисный период. По каждому виду транспорта регистрируются тарифы на услуги-представители. За услугу-представитель принимается перевозка одной тонны массового груза определенным видом транспорта на фиксированное расстояние. Регистрация тарифов осуществляется в выборочной совокупности транспортных организаций.

Индекс тарифов на услуги связи для юридических лиц (публикуются в докладах № 3,6,9,12) характеризует общее изменение тарифов на услуги связи для различных категорий пользователей (бюджетных и коммерческих организаций).

ФИНАНСЫ

Бюджет - форма образования и расходования денежных средств, предназначенных для финансового обеспечения задач и функций государства и местного самоуправления.

Бюджет субъекта Российской Федерации (региональный бюджет) и бюджет территориального государственного внебюджетного фонда предназначены для исполнения расходных обязательств субъекта Российской Федерации.

Консолидированный бюджет субъекта Российской Федерации образуют бюджет субъекта Российской Федерации и свод бюджетов муниципальных образований, входящих в состав субъекта Российской Федерации (без учета межбюджетных трансфертов между этими бюджетами).

Доходы бюджета - поступающие в бюджет денежные средства, за исключением средств, являющихся в соответствии с Бюджетным кодексом Российской Федерации источниками финансирования дефицита бюджета.

Расходы бюджета - выплачиваемые из бюджета денежные средства, за исключением средств, являющихся в соответствии с Бюджетным кодексом Российской Федерации источниками финансирования дефицита бюджета.

Дефицит бюджета - превышение расходов бюджета над его доходами.

Профицит бюджета - превышение доходов бюджета над его расходами.

Налог - обязательный, индивидуально безвозмездный платеж, взимаемый с организаций и физических лиц в форме отчуждения принадлежащих им на праве собственности, хозяйственного ведения или оперативного управления денежных средств в целях финансового обеспечения деятельности государства и (или) муниципальных образований.

Сбор - обязательный взнос, взимаемый с организаций и физических лиц, уплата которого является одним из условий совершения в отношении плательщиков сборов государственными органами, органами местного самоуправления, иными уполномоченными органами и должностными лицами юридически значимых действий, включая предоставление определенных прав или выдачу разрешений (лицензий), либо уплата которого обусловлена осуществлением в пределах территории, на которой введен сбор, отдельных видов предпринимательской деятельности.

Федеральные налоги и сборы - налоги и сборы, устанавливаемые Налоговым кодексом Российской Федерации и обязательные к уплате на всей территории Российской Федерации.

Региональные налоги - налоги, устанавливаемые Налоговым кодексом Российской Федерации и законами субъектов Российской Федерации о налогах и обязательные к уплате на территориях соответствующих субъектов Российской Федерации.

Местные налоги и сборы - налоги и сборы, устанавливаемые Налоговым кодексом Российской Федерации и нормативными правовыми актами представительных органов муниципальных образований о налогах и сборах и обязательные к уплате на территориях соответствующих муниципальных образований.

ТОМСКАЯ ОБЛАСТЬ

Специальные налоговые режимы предусматривают особый порядок определения элементов налогообложения, а также освобождение от обязанности по уплате отдельных налогов и сборов и применяются в случаях и порядке, которые предусмотрены Налоговым кодексом Российской Федерации и иными актами законодательства о налогах и сборах.

К **налогам со специальным налоговым режимом** относятся: единый налог на вмененный доход для отдельных видов деятельности, единый сельскохозяйственный налог, налоги и платежи, взимаемые в связи с применением упрощенной системы налогообложения, системы налогообложения при выполнении соглашений о разделе продукции, патентной системы налогообложения.

Сальдированный финансовый результат (прибыль (+) убыток (-)) - конечный финансовый результат, выявленный на основании бухгалтерского учета всех хозяйственных операций организаций, представляет собой сумму сальдированного финансового результата (прибыль (+), убыток (-)) от продажи товаров, продукции (работ, услуг), основных средств, иного имущества организаций и прочих доходов, уменьшенных на сумму прочих расходов.

Темпы изменения сальдированного финансового результата отчетного периода по сравнению с соответствующим периодом предыдущего года рассчитаны по сопоставимому кругу организаций; с учетом корректировки данных соответствующего периода предыдущего года, исходя из изменений учетной политики, законодательных актов и др. в соответствии с методологией бухгалтерского учета. Прочерк означает, что в одном или обоих сопоставляемых периодах был получен отрицательный сальдированный финансовый результат.

Суммарная задолженность по обязательствам - кредиторская задолженность и задолженность по кредитам банков и займам.

Кредиторская задолженность - задолженность по расчетам с поставщиками и подрядчиками за поступившие материальные ценности, выполненные работы и оказанные услуги, в том числе задолженность, обеспеченная векселями выданными; задолженность по расчетам с дочерними и зависимыми обществами по всем видам операций; с рабочими и служащими по оплате труда, представляющая собой начисленные, но не выплаченные суммы оплаты труда; задолженность по отчислениям на государственное социальное страхование, пенсионное обеспечение и медицинское страхование работников организации, задолженность по всем видам платежей в бюджет и внебюджетные фонды; задолженность организации по платежам по обязательному и добровольному страхованию имущества и работников организации и другим видам страхования, в которых организация является страхователем; авансы полученные, включающие сумму полученных авансов от сторонних организаций по предстоящим расчетам по заключенным договорам, а также штрафы, пени и неустойки, признанные организацией или по которым получены решения суда (арбитражного суда) или другого органа, имеющего в соответствии с законодательством Российской Федерации право на принятие решения об их взыскании, и отнесенные на финансовые результаты организации, непогашенные суммы заемных средств, подлежащие погашению в соответствии с договорами.

Дебиторская задолженность - задолженность по расчетам с покупателями и заказчиками за товары, работы и услуги, в том числе задолженность, обеспеченная векселями полученными; задолженность по расчетам с дочерними и зависимыми обществами; суммы уплаченных другим организациям авансов по предстоящим расчетам в соответствии с заключенными договорами; задолженность по расчетам с прочими дебиторами, включающая в себя задолженность финансовых и налоговых органов (в том числе по переплате по налогам, сборам и прочим платежам в бюджет); задолженность работников организации по предоставленным им ссудам и займам за счет средств этой организации или кредита (ссуды на индивидуальное и кооперативное жилищное строительство, приобретение и благоустройство садовых участков, беспроцентные ссуды молодым семьям на улучшение жи-

лицных условий или обзаведение домашним хозяйством и др.); задолженность подотчетных лиц; поставщиков по недостаткам товарно-материальных ценностей, обнаруженным при приемке; задолженность по государственным заказам, федеральным программам за поставленные товары, работы и услуги, а также штрафы, пени и неустойки, признанные должником, или по которым получены решения суда (арбитражного суда) или другого органа, имеющего в соответствии с законодательством Российской Федерации право на принятие решения об их взыскании, и отнесенные на финансовые результаты организации.

УРОВЕНЬ ЖИЗНИ НАСЕЛЕНИЯ

Расчет показателей **денежных доходов и расходов населения** производится в соответствии с Методологическими положениями по расчету показателей денежных доходов и расходов населения, утвержденными приказом Росстата от 02.07.2014 № 465 с изменениями от 20.11.2018. Информация публикуется ежеквартально в соответствии с распоряжением Правительства Российской Федерации от 20.03.2019 № 469-р (публикуется в докладах № 1, 4, 7, 10).

Данные о денежных доходах и расходах населения формируются на основе официальной статистической информации о произведенных выплатах денежных средств населению и полученных от населения денежных средствах с использованием данных регулярной статистической отчетности хозяйствующих субъектов, органов государственного управления и финансовых учреждений, а также с использованием системы дооценок объемов доходов и расходов населения в неформальном секторе экономики. При отсутствии ряда показателей в необходимые сроки (это касается в основном банковских данных) производится их оценка.

При публикации объема денежных доходов и расходов населения за отчетный период производится уточнение предварительных показателей за предыдущий период. Пересмотр квартальных данных осуществляется по итогам разработки годового баланса денежных доходов и расходов населения.

Денежные доходы населения включают доходы лиц, работающих по найму; доходы от самостоятельной занятости (доходов от предпринимательской деятельности и другой производственной деятельности); социальные выплаты (пенсии, пособия, стипендии и другие выплаты); доходы от собственности (дивиденды, проценты, начисленные по денежным средствам на банковских счетах физических лиц в кредитных организациях; выплата доходов по государственным и другим ценным бумагам; инвестиционный доход (доход от собственности держателей полисов); прочие денежные поступления.

Среднедушевые денежные доходы исчисляются делением общей суммы денежных доходов на численность постоянного населения.

Реальные денежные доходы - относительный показатель, характеризующий динамику денежных доходов населения по сравнению с изменением цен на товары и услуги и исчисленный путем деления индекса номинального размера денежных доходов населения (т.е. фактически сложившегося в отчетном периоде) на индекс потребительских цен за соответствующий временной период.

Реальные располагаемые денежные доходы - относительный показатель, характеризующий динамику располагаемых денежных доходов населения (денежные доходы за вычетом обязательных платежей) по сравнению с изменением цен на товары и услуги и исчисленный путем деления индекса номинального размера располагаемых денежных доходов населения (т.е. фактически сложившегося в отчетном периоде) на индекс потребительских цен за соответствующий временной период.

Денежные расходы населения - включают расходы на покупку товаров и оплату услуг, платежи за товары (работы, услуги) зарубежным поставщикам за безналичный и наличный расчет, включая сальдо трансграничной Интернет-торговли; расходы на оплату

ТОМСКАЯ ОБЛАСТЬ

обязательных платежей и разнообразных взносов; прочие расходы населения.

Величина прожиточного минимума в соответствии с Федеральным законом от 24 октября 1997г. № 134-ФЗ "О прожиточном минимуме в Российской Федерации" представляет собой стоимостную оценку потребительской корзины, а также обязательные платежи и сборы.

Величина прожиточного минимума определяется ежеквартально и устанавливается Правительством Российской Федерации - в целом по Российской Федерации; в порядке, установленном законами субъектов Российской Федерации, - в субъектах Российской Федерации.

Расчет величины прожиточного минимума соответствует порядку, введенному с 2013г. Федеральным законом от 3 декабря 2012г. № 233-ФЗ "О внесении изменений в Федеральный закон "О прожиточном минимуме в Российской Федерации". Согласно основным положениям указанного закона в составе потребительской корзины определяются: продукты питания - в натуральных показателях, непродовольственные товары и услуги - в соотношении со стоимостью продуктов питания (в объеме по 50% от стоимости продуктов питания).

Расчет стоимости потребительской корзины осуществляется согласно методическим рекомендациям по определению потребительской корзины для основных социально-демографических групп населения в субъектах Российской Федерации, утвержденным постановлением Правительства Российской Федерации от 28 января 2013г. № 54.

Среднемесячная номинальная заработная плата работников организаций исчисляется делением фонда начисленной заработной платы работников на среднесписочную численность работников и на количество месяцев в периоде.

В фонд заработной платы включаются начисленные суммы в денежной и неденежной формах за отработанное и неотработанное время, доплаты и надбавки, премии и единовременные поощрения, компенсационные выплаты, связанные с режимом работы и условиями труда, а также оплата питания и проживания, имеющая систематический характер. Темпы роста (снижения) среднемесячной номинальной заработной платы рассчитываются по сопоставимой совокупности организаций отчетного и предыдущих периодов.

Реальная заработная плата характеризует покупательную способность заработной платы в отчетном периоде в связи с изменением цен на потребительские товары и услуги по сравнению с базисным периодом. Для этого рассчитывается индекс реальной заработной платы путем деления индекса номинальной заработной платы на индекс потребительских цен за один и тот же временной период.

Оценка среднемесячной заработной платы за текущий период производится расчетным путем на основании отчетных данных предыдущего периода, динамического ряда темпов изменения данных соответствующего периода в предыдущие годы. При получении отчетных данных ранее опубликованные оценочные данные о среднемесячной заработной плате корректируются.

Просроченной задолженностью по заработной плате считаются фактически начисленные работникам суммы заработной платы, но не выплаченные в срок, установленный коллективным договором или договором на расчетно-кассовое обслуживание, заключенным с банком. Число дней задержки считается, начиная со следующего дня после истечения этого срока.

С февраля 2017г. данные разрабатываются в соответствии с ОКВЭД2 по следующим видам экономической деятельности: растениеводство и животноводство, охота и предоставление соответствующих услуг в этих областях; лесозаготовки; рыболовство и рыбоводство; добыча полезных ископаемых; обрабатывающая промышленность; обеспечение электрической энергией, газом и паром; кондиционирование воздуха; водоснабжение; водоотве-

МЕТОДОЛОГИЧЕСКИЕ ПОЯСНЕНИЯ

дение, организация сбора и утилизации отходов, деятельность по ликвидации загрязнений; строительство; транспорт; управление недвижимым имуществом за вознаграждение и на договорной основе; научные исследования и разработки; образование; деятельность в области здравоохранения и социальных услуг; деятельность в области культуры, искусства, отдыха и развлечений, теле- и радиовещания.

Средний размер назначенных пенсий определяется делением общей суммы назначенных пенсий на численность пенсионеров (по данным Пенсионного фонда Томской области).

Реальный размер назначенных пенсий рассчитывается путем корректировки среднего размера назначенных пенсий на индекс потребительских цен за соответствующий временной период.

Информация о социальной защите населения публикуется в докладах №1,4,7,10.

Субсидии на оплату жилого помещения и коммунальных услуг являются адресным видом социальной помощи и предоставляются гражданам органами государственной власти субъектов Российской Федерации и органами местного самоуправления в случае, если их расходы на оплату жилого помещения и коммунальных услуг, рассчитанные исходя из размера регионального стандарта нормативной площади жилого помещения, используемой для расчета субсидий, и размера регионального стандарта стоимости жилищно-коммунальных услуг, превышают величину, соответствующую максимально допустимой доле расходов граждан на оплату жилого помещения и коммунальных услуг в совокупном доходе семьи.

ЗАНЯТОСТЬ И БЕЗРАБОТИЦА

Численность рабочей силы - лица в возрасте 15 лет и старше, которые в рассматриваемый период (обследуемую неделю) считаются занятыми или безработными.

Занятые - лица в возрасте 15 лет и старше, которые в обследуемую неделю выполняли любую деятельность (хотя бы один час в неделю), связанную с производством товаров или оказанием услуг за плату или прибыль. В численность занятых включаются также лица, временно отсутствовавшие на рабочем месте в течение короткого промежутка времени и сохранившие связь с рабочим местом во время отсутствия.

К **безработным** (в соответствии со стандартами Международной Организации Труда - МОТ) относятся лица в возрасте 15 лет и старше, которые в рассматриваемый период удовлетворяли одновременно следующим критериям: а) не имели работы (доходного занятия); б) занимались поиском работы в течение четырех недель, предшествующих обследуемой неделе, т.е. обращались в государственную или коммерческую службы занятости, использовали или помещали объявления в СМИ и Интернете, непосредственно обращались к администрации организации или работодателю, использовали личные связи или предпринимали шаги к организации собственного дела (поиск земли, зданий, машин и оборудования, сырья, финансовых ресурсов, обращение за разрешениями, лицензиями и т.п.); в) были готовы приступить к работе в течение обследуемой недели. Обучающиеся в образовательных учреждениях, пенсионеры и инвалиды учитывались в качестве безработных, если они не имели работы, занимались поиском работы и были готовы приступить к ней.

Информация о численности рабочей силы, занятых и общей численности безработных (применительно к стандартам МОТ) подготавливается по материалам выборочных обследований рабочей силы (обследований населения по проблемам занятости) с ежемесячной периодичностью (по состоянию на вторую неделю). Обследование проводится во всех субъектах Российской Федерации на основе выборочного метода наблюдения с последующим распространением итогов на всю численность населения обследуемого возраста.

Безработные, зарегистрированные в государственных учреждениях службы занятости населения, - трудоспособные граждане, не имеющие работы и заработка (тру-

ТОМСКАЯ ОБЛАСТЬ

дового дохода), проживающие на территории Российской Федерации, зарегистрированные в государственных учреждениях службы занятости населения по месту жительства в целях поиска подходящей работы, ищущие работу и готовые приступить к ней. Информация о численности безработных, получивших официальный статус в государственных учреждениях службы занятости населения, разрабатывается Департаментом труда и занятости населения Томской области.

Уровень безработицы - отношение численности безработных к численности рабочей силы (занятых и безработных), рассчитанное в процентах.

Уровень зарегистрированной безработицы - отношение численности безработных, зарегистрированных в государственных учреждениях службы занятости населения, к численности рабочей силы, в процентах. Расчет производится по данным Департаментом труда и занятости населения Томской области.

Число замещенных рабочих мест в организациях определяется как суммарное количество среднесписочной численности работников, средней численности внешних совместителей и средней численности работников, выполнявших работы по договорам гражданско-правового характера. Число замещенных рабочих мест определяется без учета внутреннего совместительства.

Численность требуемых работников на вакантные рабочие места - количество работников, которых предполагается принять на вакантные рабочие места.

Нагрузка незанятого населения на 100 заявленных вакансий рассчитывается как отношение численности лиц, не занятых трудовой деятельностью, состоящих на учете в государственных учреждениях службы занятости населения, к 100 вакансиям, сообщенным работодателями в эти учреждения.

Заявленная работодателями потребность в работниках - число вакансий (требуемых работников), сообщенных работодателями в государственные учреждения службы занятости населения.

ДЕМОГРАФИЯ

Естественное движение населения - обобщенное название совокупности рождений и смертей, изменяющих численность населения так называемым естественным путем. К естественному движению населения относят также браки и разводы, хотя они не меняют численность населения, но учитываются в том же порядке, что и рождения и смерти.

Сведения о **рождениях, смертях, браках, разводах** получают на основании статистической разработки данных, содержащихся в записях актов о рождении, смерти, заключении и расторжении брака, составляемых органами записи актов гражданского состояния (далее ЗАГС). В число родившихся включены только родившиеся живыми.

Предварительные (помесячные) данные разрабатываются по дате регистрации события в органах ЗАГС без учета окончательных медицинских свидетельств о смерти. Годовые данные разрабатываются по дате свершения события с учетом запоздалой регистрации и окончательных медицинских свидетельств о смерти.

Источником информации о **причинах смерти** являются записи в медицинских свидетельствах о смерти, составляемых врачом относительно заболевания, несчастного случая, убийства, самоубийства и другого внешнего воздействия, послужившего причиной смерти, а также записи актов о смерти.

С 1 января 2011г. разработка записей актов о смерти по причинам производится применительно к Краткой номенклатуре причин смерти 2010, основанной на Международной статистической классификации болезней и проблем, связанных со здоровьем, X пересмотра (1989г.).

МЕТОДОЛОГИЧЕСКИЕ ПОЯСНЕНИЯ

В соответствии со статьей 13.1 Федерального закона "Об актах гражданского состояния" от 15.11.1997 № 143-ФЗ с 1 октября 2018г. был введен в действие Единый государственный реестр записей актов гражданского состояния (ЕГР ЗАГС). Согласно статье 13.2 указанного Федерального закона Росстат с 1 октября 2018г. получает сведения о государственной регистрации рождений, смертей, заключения и расторжения браков из данного реестра.

Коэффициенты естественного движения населения

Общие коэффициенты рождаемости и смертности - отношение соответственно числа родившихся (живыми) и числа умерших к среднегодовой численности населения. Исчисляются на 1000 человек населения.

Коэффициент естественного прироста - разность общих коэффициентов рождаемости и смертности.

Общие коэффициенты брачности и разводимости - отношение числа зарегистрированных браков и разводов к среднегодовой численности населения. Исчисляются на 1000 человек населения.

Коэффициенты смертности по причинам смерти - отношение числа умерших от указанных причин смерти к среднегодовой численности населения. Исчисляются на 100000 человек населения.

Коэффициент младенческой смертности исчисляется как сумма двух составляющих, первая из которых - отношение числа умерших в возрасте до одного года из поколения родившихся в том году, для которого вычисляется коэффициент, к общему числу родившихся в том же году; а вторая - отношение числа умерших в возрасте до одного года из поколения родившихся в предыдущем году, к общему числу родившихся в предыдущем году. Исчисляется на 1000 родившихся живыми.

Все коэффициенты приведены в пересчете на год.

МИГРАЦИЯ

Данные о **миграции** получены в результате разработки поступающих от территориальных органов Министерства внутренних дел Российской Федерации форм федерального статистического наблюдения (с 2019 г.), которые составляются при регистрации и снятии с регистрационного учета населения по месту жительства и при регистрации по месту пребывания на срок 9 месяцев и более. Формирование числа выбывших осуществляется автоматически в процессе электронной обработки данных о миграции населения при перемещениях в пределах Российской Федерации, а также по истечении срока пребывания у мигрантов независимо от места прежнего жительства.

Сведения о **вынужденных переселенцах, беженцах и лицах, получивших временное убежище** приведены по данным УМВД России по Томской области в отношении лиц, официально получивших этот статус в ее региональных подразделениях.

СОЦИАЛЬНО - ЭКОНОМИЧЕСКОЕ ПОЛОЖЕНИЕ ТОМСКОЙ ОБЛАСТИ

Выпуск 12
Доклад

Выпуск подготовил отдел сводных статистических работ и общественных связей
совместно с отделами
Территориального органа Федеральной службы государственной
статистики по Томской области

тел. 52 71 90

Томск, 9 февраля 2023, Тираж 15 экз.

Отпечатано в отделе информационно-статистических услуг Томскстата
634050 г.Томск, ул.Гагарина, 56